（明治三十九年十月一日第三種郵便物認可）（中華郵政局特准掛號認爲新聞紙類）

盛京時報

The Shengching Shihpao

論說

山東問題之善後如何（傲霜庵）

萬目睽睽轟轟烈烈之山東問題。在美國上院。已被否決矣。中國之在巴黎和會。不恤違背列國協調。冥然拒絕簽字者。蓋特美國爲長城爲護符之故而已。當時中央政府。固不乏老成謀國之士。主張此種問題。須歸中日兩國直接交涉迅速解決。無奈派駐巴黎之媾和委員王正廷顧維鈞輩。輕佻浮薄。毫無遠謀深慮。徒恃美大學出身之閱歷。與操縱英語之末技。以爲我否猶存。既成之局。或可以翻矣。向中央極力反對簽字。而是時中央亦頗立于絕境。反對政府之各黨派。虎視耽々。預籌計畫。政府倘實行簽字。欲藉詞於此。煽惑人民。一鼓仆之。中外形勢。既已如此。中央無可如何。終徇王顧等之請。竟乃決定以不簽字爭山東問題。在王顧則純急於自家功名。絕無洞察大局之明。爲眼前利害所惑之所致。政府則爲因循姑息。徒徇情面。無爲國家前途。毅然斷行之氣魄之結果也。惟今日山東案已經否決。美國輿論之不可恃。極爲明瞭。至今弊王顧輩之罪。責政府之愚。無補於事。現在當務之急。祇在其善後策如何耳。

至善後策。固甚不多（一）非仍持不簽字態度。訴諸國際聯盟。則（二）追簽德約。與日本開始直接交涉之兩途而已。此外絕無善後策之可言。就中訴諸國際聯盟解決之希望。因美國上院此次之否決。殆歸畫餅矣。若被否決之票數。相差僅四五票。則居期或可圖挽回。至相差二十二票之多數。大勢亦不可移也。但否決聲中。持保留說者。尚屬不少。然所謂保留說也者。不過謂對於原案。即修正案。雙方均不願左袒。而並無積極援助中國之意。故其結果。何異不援助。況國際聯盟會議一旦開會。英法意各國。悉不肯左袒中國乎。誠如此。則付諸國際聯盟解決之希望。勢不得不放棄。此非吾人獨抱之私見。昨日極力主張國際聯盟說之南方諸公。亦已改其主張。變成中日直接交涉說矣。據上海電。若孫文氏承認中日直接交涉之不得已。但述其希望曰。「余有一言日本在此時表示眞實對華態度。實爲極好會。吾不知日本但欲取一山東乎。抑欲得中國全境之民心乎。孰重孰輕。何去何從。是在日前美上院高倡公論之際。若日本翻然無條件還付山東。於中國則列國或者誤解爲美國壓迫之所致。亦未可知。然而今已無其事矣。日本當任意處分山東。是以余言日本現正遭過表示其眞實對華態度之極好機會也。」唐紹儀則謂「余不諳美國之政策。關於否決該案。固無所知。特是山東問題。應由中日兩國直接交涉解決之。惟余主張。無須東京政府。與北京政府交涉。應由兩國民意解決之。」林長民曰。「山東問題。爲中國人應解決之問題。非美國之問題。美國上院雖否決之。中國固不因此受何等影響矣。今後訴諸國際聯盟乎。抑歸中日直接交涉解決乎。余本非當局者。不與知也。惟如山東問題。姑放棄之。並無不可。愛爾薩斯勞廉問題。閱四十九年。始得滿意之解決。山東問題。俟五十年。或百年之後解決之。亦何妨耶。」要之憤懣不平之氣。雖溢于言外。然放棄付諸國際聯盟之主張。則一也。惟二三其說。敢爲無責任之放言。糊塗一時。或可避諸遠遊歐美。在諸公固屬個人之自由。然至被諸公極端煽惑。而已逸出正軌之學生人民。則將如何收拾耶。若天津學生團。由排日而轉成反抗政府。刻將變成過激派矣。毫無責任心之政治家之誤青年。誤國家。至此極矣。

夫欲倚賴美國。解決山東問題者。實爲近時外交之最大失敗。不能爲南方派掩。又不可爲中國諱也。今日改歸中日直接交涉。係南北均無異議。然其開始交涉之時機。則遽難決定。若孫文氏對於日本雖有所希望。然日本方面。亦有希望。謂兩國倘眞正顧全亞東大局。欲行直接交涉。則須有互相信賴之誠意。若夫一面煽惑排日風潮。偶因欲訴諸國際聯盟不成。不得已而改歸中日直接。則日本萬難承認。故中國倘欲開始直接交涉。須先鎮撫排日風潮。以示其誠意之所在。由吾人觀之。欲開始直接交涉。須俟兩國國民意思完全疎通之日。否則恐無美滿效果。唐氏所謂歸兩國民意解決者。在排日風潮未全終熄之今日。無法實行。是乃吾人對於中國上下所切望認眞反省者也。至林氏之以青島比諸愛爾薩斯勞廉。則詛日本亦甚矣。若眞視爲愛爾薩斯勞廉。則安在千載一時。歐戰期內奪之於德虜之手耶。法之愛爾薩斯勞廉。未曾有輾他國之事也。林氏之言。亦憤極之語。不足輕重矣。吾人今日爲中國計。宜亟向中外聲明。追簽德約。以定人心。（政府曾雖有對德媾事告終之宣言。然在國際間不生何等效力。）然後相機速開與日本之直接交涉。此蓋唯一最後之善後策也。捨此則他無良策矣。

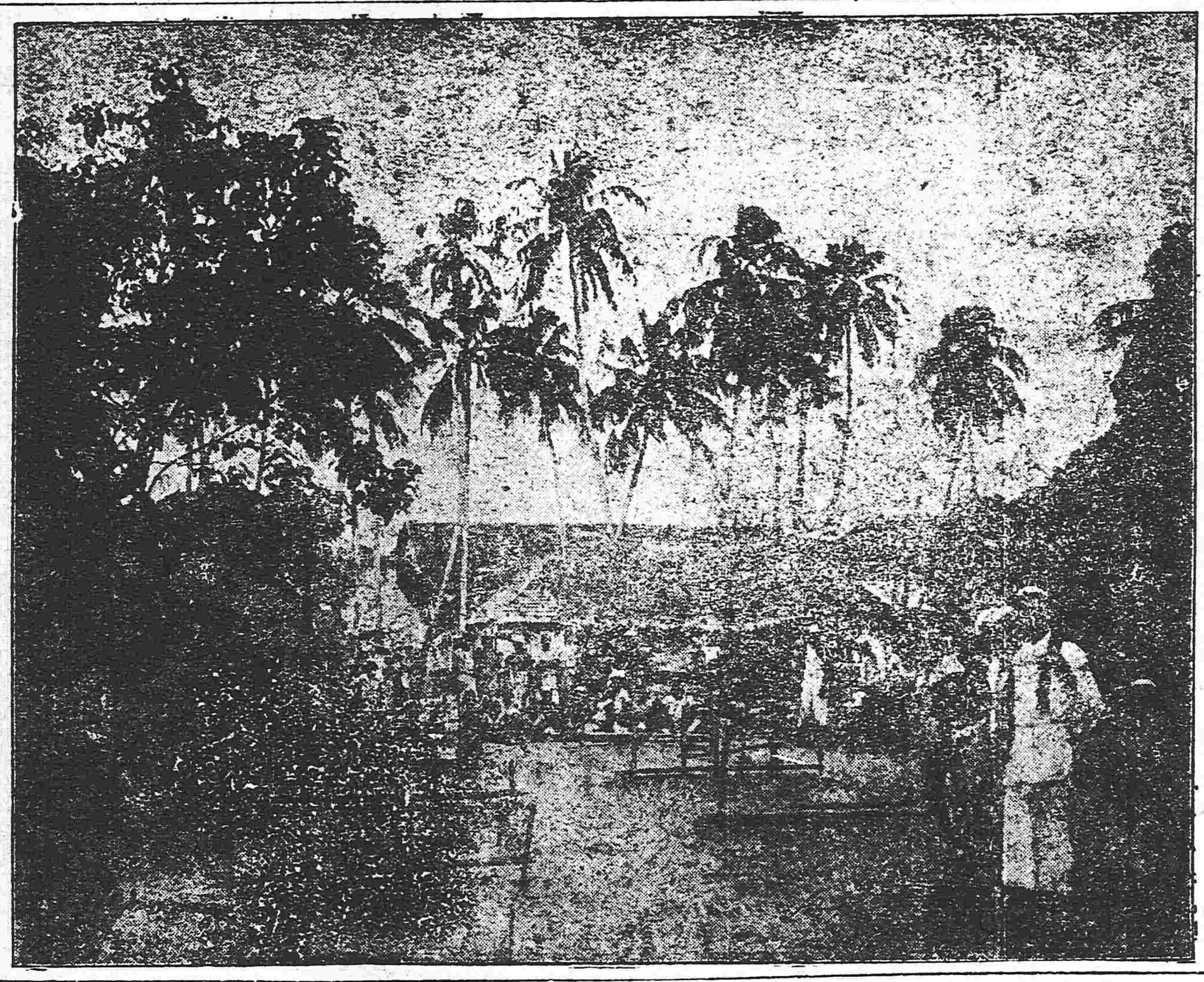

技擊短篇　毛大可

毛大可山東人。精鏢術。尤善飛騰。不須梯架。能於十丈之簷際取瓦下。又能跑走屋上。如履平地。瓦不少損。家貧甚。常恃技掠劫行人。以謀衣食。然毛常抱定宗旨。但取人財物。從未傷人生命。如是者歷有年矣。一日毛蹲踞道側。窺伺行人。竟終日無所獲。時已傍晚。暮煙四起。蒼茫之色。自遠而至。忽一白髮老翁。單騎自前來。毛喜甚。竊以爲掠奪老翁之馬。不異探囊取物耳。遂起隨之行。不數百武。至一山谷深澗處。毛四顧無人。思將動手。而翁已會意。急自馬上躍下。謂毛曰。今日當此黃昏之候。不憚跋涉之苦。隨吾行。是要老夫之命耶。抑欲得此馬耶。毛曰。余生平祇掠人財物。不敢害命。但願得馬。翁許之。命曰。今吾以馬鞭插腿內。任君之力抽之。如能抽出。此馬即以奉贈。否則決不饒爾性命。毛以白髮老翁。何能有爲。遂如命抽之。乃知用着一生之技。氣盡力竭。而馬鞭竟不稍動。心大駭異。因跪伏膝前。哀乞饒命。蓋翁固俠客。義氣並加以危害。因諭毛曰。今爾搶掠路人。有何長技。毛具以告。翁乃攜毛至其家試之。果能飛走壁上。於十丈之簷際。取瓦而下。鏢術亦百發百中。翁大爲嘉獎。告之曰。今君少年英豪。身精絕技。何不另圖他業。以謀衣食。使終日專以掠劫行人爲事。實屬敗德損行之舉。（未完）

別開生面之儀仗

▲牧童騎牛

寓法界卜隣里湯某務農興家上月病故昨日出喪儀仗極盛內有耕牛四隻牛背上各騎童子一人飾牧童狀手各執白旂一面分爲春夏秋冬四字觀者莫不嘖嘖稱奇此亦可謂儀仗中之一大出色也

甜薯大王

▲種地一萬哀格

英人鄭尼士以種甜薯而致巨富今雖有田一萬哀格合中國三四萬畝其子皆業農近已組成一父子甜薯公司資本二百萬磅人稱鄭氏曰甜薯大王云

寺內伯更生奇聞（傲）

起死回生云者。曾竊以爲一形容之詞。距知其非虛語。而竟見諸寺內伯。該伯爵於二十日午前十一時病大革。氣絕脈歇。親近相聚舉行告別式。式未畢。伯爵猝然更生。據後電。病勢漸佳。刻已脫却危險時期矣。先是惡耗一播。各報皆揭肖像。且黑其線。或綴哀詞。以表唁弔之意。曾幾何時。死而復蘇。是等哀傷之事。悉變成一種之滑稽劇。洵天下之奇事也。蓋寺內伯生前毀譽參半。定論固不可不待蓋棺。而熟意棺尙未蓋。其人死而復蘇。定論雖不可聞。然日本終得不失社稷之一重臣。可深爲隣邦賀。想非常之人。其死亦必非常。然往來幽明。而終不死。罕有若寺內伯者矣。

唐之與中日密約（傲）

前少川曾向北方要求。發表中日密約。近時北方分代表携此項文書往訪唐氏。唐則拒而不見。並謂余不信北方代表所發表之文書。且從而否認之。蓋以北方代表之發表。非當軸之發表也。此等文書。須由北京政府自行發表。何其言之徒多憤氣。而類兒戲耶。誠如此。則北方將和議決裂之罪。歸諸南方。固無由解也。

或曰。南方攻擊北方。本以要挾宣布此種密約恃爲利器。蓋借題發揮而已。所謂密約內容之不足言。彼等豈不知者。知而追之。其意固在煽惑。假使其眞相立時判明。則利器之用去矣。彼等之屢促發表。而終不欲一覽者。猶之鬼面嚇人者常厭白日耳。嗟乎。其果然歟。日言和議。距和益遠。可謂良有由矣。

廣告

滿鐵定期船 大連出帆廣告

青島上海行　**榊丸**　十一月一日正午

▲本船航行青島搭乘各客因虎疫流行檢驗糞便一次特豫告

上海行　**神戶丸**　十月廿七日正午

▲以上兩船均設有船內無線電信局

滿鐵埠頭事務所船舶課

客荷取扱 丸二商會　大連監部通二丁目（電話二六四・一八五五）（電話三八番）

日本郵船會社 大連出帆

相模丸　十月二十八日門司神戶橫濱行

三河丸　十月二十八日往門司神戶橫濱行

代理店 三井洋行大連支店

乘船票由本出張所自賣如有坐客請要本所購買　電話 四六〇、二〇一

資本金 四千萬圓　內已收入金 參千萬圓　公積金 四百貳拾壹萬八千元

朝鮮銀行奉天支店　奉天小西關大街

總裁美濃部俊吉　支店長小西春雄

存欵。放欵。貼現。內外各種匯欵。買賣生金銀以及銀行一切業務無不格外克已以副雅意

電話　營業用 日長五二一番 日五二四番　支店長舍宅 日長一九七番　街兵所 日長五二三番 日三八一番

新市街派出所　電話日長二七二番

▲本支店出張所▼　日本 東京・大阪・神戶・下關　朝鮮 京城・釜山・大邱・仁川・平壤・鎭南浦・羅南・會寧　滿洲 大連・旅順・營口・遼陽・奉天・長春・吉林・安東縣・開原・四平街・鄭家屯・鐵嶺・齊齊哈爾・滿洲里・哈爾濱・傅家甸　中國 上海・青島・天津・濟南　俄境 海參威（松田銀行部）　其他倫敦・紐育・巴里以及內外樞要商埠均有代理機關

南滿公司　一概俱炭 各樣煤全　奉天小西關　電話 日五二六番 中國五六一號 煤廠一五七號

大昌煤局　本溪湖塊煤　奉天鐵道附屬地　電話 日二〇九番 中二四二號

寶榮公司　撫順塊煤 煙臺煤　奉天小西門　電話 日二一一番 中五五號 煤廠

奉天浙江興業銀行分莊特別廣告

本莊現代哈爾濱分莊收羌帖存欵定期一年者給周息六厘二年者七厘惟專收千元大羌五百元以下者不收數不滿萬者不收特此佈告

愿同胞注意淋毒病

余於今年偶得風火淋病初起尿管作痒小便頻數漸次疼痛淋濁不止隨服中西各藥不但無效而更原加劇☐痛如刀割終日憂悶不堪其苦忽閱報登載奉天大西關上頭英美葯房現由泰西購到特別新葯名曰殺菌淋丸效驗異常當即購來一料照法服之立見輕減未及一星期而痊愈吾竊思余得此惡疾半載有餘今幸寥此良藥霍然而痊實深感念敬登報端以表謝悃並告同胞諸君有是病者速購此葯可也此葯每一日量六粒定價小洋五角每一星期量四十二粒定價小洋三元外埠函購加郵費三角　奉天大西關下頭吳亞當謹啓

定做各樣洋服并販賣各種洋服材料

奉天小西門 **田中洋服店**　電話 日長二十番 中分二十號

學生募集 日本自動車學校 東京蒲田驛前 規則郵送呈

元豐隆絲房推廣營業廣告

敬啓者本號開幕以來歷有年矣辱承各界賜顧無任感激至貨眞價實又荷嘉許今因推廣營業起見不惜鉅資內外修飾改造時式門面高大樓房茲由南京上洋浙杭運到紗綢花素絲葛各式綺霞花素節裙各種呢絨杭紡綢緞貢緞名茶乾菜菓品香煙紙張布疋雜貨一概俱全兼做各界軍服以及遂時便衣無不精備倘蒙軍學仕商賜顧者務期克己價廉以符見惠之雅意焉　開原驛南鹿大街首東元豐隆謹啓

營業課目

軍裝軍械　各種機械　鐵道材料　五金雜貨　銅鐵水管　硬煤煙煤　五穀雜貨　海味肥料　油類木料　道木洋火　羊毛皮件　電氣機械器具　瀛車並其材料　焦炭硫黃黑鉛　綿花洋絲洋布　呢絨　代理　水火保險　包辦工程

株式會社 **大倉組**

總行 日本東京市京橋區銀座三〇七

分行 北京 天津 營口 上海 九江 香港 安東 倫敦 紐育 漢堡 西士呢 大連 本溪湖 日本各地 等處

奉天出張所　奉天十間房 日電五六五番

明湖春飯莊廣告

三絲魚翅席每棹拾三元　一品魚翅席拾七元　烤塡鴨便酌從廉　本莊主人謹啓　電話三百二十六號　開設鐘樓南皮行胡同口內

奉天大西關信義長綢緞布店

今辦百年紀念特備贈彩多件一切貨物均特別減價如買貨五元至百元者贈彩一件以酬雅顧諸公之厚意贈彩由舊歷八月十八日起九月十八日止望新諸公早臨光顧莫失此最好之机會也　敝號 信義長謹啓

招商局圖南快輪准於舊歷九月初三日（即禮拜日早）由營口開往上海

代理客票店大西門裡眞正稻香村

中國局勢

●舊國會彈劾岑春煊（廿一日發 廣東專電）
▲因更動鹽運使問題
十八日廣東國會開聯合會出席議員四百名急進派議員關于更動鹽運使問題首議提出彈刻岑春煊案激烈爭論謀搗亂陷于混亂狀態卒至無結果而散彈劾參謀總長李烈鈞案當于再開聯合會之日提出並聞國會已經承諾李烈鈞之要求親蒞國會說明

●改組正式內閣問題（廿三日發 北京專電）
靳代揆改組正式內閣問題最近稍有進行徐總統當于本星期六邀請兩院議員以圖疏通意思

●王揖唐電請早日回京（廿三日發 北京專電）
王揖唐此次鑑于炸彈、在寓所內發現、事件及北方分代表與唐紹儀會見之失敗電請政府意欲急速回京北京政府接電後當即復電慰留

●岑西林通電辭職說（廿二日發 廣東專電）
據聞岑西林通電西南各省辭去政務總裁之任

●通過彈劾與改組兩案（廿二日發 廣東專電）
彈劾政務總裁岑春煊案及改組軍政府案二十一日經兩院聯合會大多數通過

●法租界取締鮮人團（廿二日發 上海專電）
本埠法租界官憲對于在該租界內之不逞鮮人團以其妨害治安下令要求于二百五十八時間自行解散並將該團機關報亦即令其停止發行

●東海所預備之總代表（廿二日發 上海專電）
據某方面消息徐總統現在主張若王揖唐自行辭職北方總代表擬任周樹模繼任

●分代表離滬與時局（廿二日發 上海專電）
王克敏汪有齡等前已晉京南方代表章士釗亦于二十一日前赴廣東是以說者謂南北分代表之一部分策劃和議已經胸有成竹故王汪章等均各前往與政府接洽磋商時局前途或者自此將有轉機

●發表密約問題停頓（廿一日發 上海專電）
發表中日密約問題因唐少川拒絕與北方代表之會見刻有停頓情形

●詰問莫督更動鹽運使（廿二日發 廣東專電）
軍政府對于莫督軍之更動兩廣鹽運使大行詰問其理由但結局似將終於抱屈者

●唐紹儀留任之困難（廿二日發 上海專電）
李景綸于十九日訪問唐紹儀勸其取消辭意兼達伍廷芳之信言略謂若辭職則伍氏亦當辭職即行歸還上海但據唐氏之答復到底無翻改辭意之模樣且謂李氏帶來南方總代表之印信可放諸南方代表辦公處

●運動改組軍政府（廿二日發 廣東專電）
舊國會議員對于廣東軍政府政務總裁之反感運動改組軍政府近日愈形猛烈

●湘西馮鎮守使告急（廿二日發 北京專電）
政府方面接常澧馮鎮守使電陳自南軍在永興來陽等處增兵以來辰州軍政分府由田應詔主專候譚延闓軍令以便分向新化桃源進兵政府對於湘事究持何種方針務祈電示俾有遵循

●准陝邊施行特別戒嚴（廿三日發 北京專電）
參陸處電致陳樹藩張寶麟略云熊王互鬭危及川陝邊境務須扼要防守以杜侵入陝南固縣及陝北咸陽一帶准其施行特別戒嚴

●王總代寓所發現炸彈（廿一日發 上海專電）
王揖唐之寓所在哈同花園內十九日其居室後方蓮池附近發見大炸彈一枚導火線一半業被燃燒至中途為濕氣所滅故幸未爆發大約係十八日夜被人放于該處者

●王汪不滿意于王揖唐（廿三日發 上海專電）
王克敏汪有齡等四人已向南京出發殆赴北京聞彼等之退去因對於王揖唐之手段懷不滿意故也

歐美時事

●法議院決定選舉日期（十七日發 巴黎來電）
法國議院議定十一月十六日為投票通過信任政府案之選舉日期

●英首相對德意見（十九日發 倫敦來電）
魯伊特喬治氏關於德國之言曰已承認戰敗之敵與以逆待侮辱且蹂躪非英國民所習慣德國已於和約決定之條件誠實履行則吾人對於敵國因指導於相當國家的存立不可不與以充分之機會此不惟單對於德國即於全世界而有利益

●英船舶損失之統計（十七日發 倫敦來電）
英國商船在戰時所受之損失據詳細報告計炸毀船隻計二千四百七十九艘而其重量係七百七十五萬九千噸生命之損失計一萬四千二百八十七人上述之損失潛艇應負完全責任

●意外相抵法之目的（十七日發 巴黎來電）
意國外相於十五日抵巴黎聞其目的似擬提議費宥麥之獨立並要求將巴魯卡、門瑪知恩地方合併意國俾意國民之感情平靜後當解決費宥麥問

●過激派勢力漸次失墜（廿三日發 東京專電）
聯合國對過激派食糧政策已奏功效歐俄方面之過激派業經失墜其勢力西伯利及東洋方面之該派亦已敗退于是一般人之觀測以為彼等畢竟將遁入高架索方面不遠而至殲滅之命運

●意外相携帶和約抵法（十六日發 巴黎來電）
意國外相基杜尼帶同意皇批准之和約書于十五日抵巴黎

●討論保留山東條款案（十九日發 華盛頓來電）
美國上院前已否決山東修正案近乃開始討論保留山東條款案聞對于該保留案前者反對修正案之共和黨議員及民主黨議員中與以贊成者為數不尠該保留案似有以四十一對四十九票之多數通過於上院之形勢

●暹羅皇太后逝世（廿三日發 東京專電）
暹羅國皇太后于二十日因病薨逝

日本近情

●寺內伯復蘇後之狀態（廿三日發 東京專電）
寺內伯爵前傳逝世已而又有復蘇之報告茲悉寺內伯之病狀逐形佳良大有轉機殆已脫於危險境地

●傾向青島專管租界說（廿三日發 東京專電）
青島租界問題世謂之趨勢逐漸傾向主持專管租界說貴族院亦漸傾向專管租界說是以外務省頗形窘迫將來之變遷大有難以逆料之形勢
又電云研究會（貴族院議員團）大勢現亦傾向主張青島專管租界說

●舉行郵便飛行近訊（廿三日發 東京專電）
二十二日午後來電云本日舉行東京大阪間之郵便飛行佐藤氏駕第一機于午前十時五十三分由東京開駛至午後二時四十分安抵大阪城東二十三日來電云飛行郵便之第一着佐藤第二着山形並水田中佐在航空途上慢其路途着於和歌山陸地本日三機當騎其機首駛回東京

●日本政界最近之形勢（廿三日發 東京專電）
東京政界刻下異常緊張貴族院之一部分擬提出調節物價問題起而詰問內閣憲政會亦當于下月十日左右特開大會大張反對政府之氣勢政友會為對抗計現正準備一切並研究整理稅制之事宜頗形忙碌日本政界之風雲將自茲而漸形急迫

●憲政會擬攻擊政府（廿三日發 東京專電）
憲政會主張滿蒙之既得權已在國際除外之例山東之權利亦當併入除外之例擬起而攻擊政府之外交至該黨堅持反對青島共同租界之一事則不問自明矣

●答覆鄂政府要求增兵（廿三日發 東京專電）
據國民新聞所載云鄂穆斯克政府曩者因捷克軍隊撤退防備頓形淡薄之故向日政府懇請增兵藉以援助鄂政府日政府之回答謂日本現情不能增調軍隊惟需要軍械彈藥等項必當竭力助

●憲政會對政府之先聲（廿三日發 東京專電）
憲政會沈默已久現擬棄其消極態度起而與現政府抗衡其政見昨日特開幹部會決議即開彈劾內閣演說會藉以大張聲勢開發以政府調節物價政策失敗之事蹟為主題總裁總務等均將出席大鼓其雄辯

●海軍大操演正酣
二十二日發東京專電　海軍大操演於本日開始其主力艦由日皇親統裁之日皇儲亦參加操演

●鮮銀添設出張所
二十二日發東京專電　朝鮮銀行此次決計擴張業務預定自十一月一日起在紐約開設出張所並於十二月在海參威開設出張所

●取締包買棉絲布
二十三日發東京專電　日政府對于商人包買綿絲布行為嚴然決定活用暴利取締令刻已着手準備

●中止代用外米
二十二日發東京專電　政府發表令將米穀取引所中止代用外米之旨

命令（十月廿一日電）

▲大總統令
▲此次文官高等考試著取錄四百八十名外交官領事官考試著取錄十名此令
▲任命鄭焯為河南財政廳廳長此令▲交通部呈請任命徐德培為僉事照准此令▲陸軍總長靳雲鵬呈請授江河清為陸軍步兵中校楊炳勳為陸軍騎兵中校宋金山郝培銘為陸軍步兵少校均照准此令▲田鴻恩給予四等寶光嘉禾章此令

和議前途之東論

大阪朝日新聞社論云自南方反對王揖唐以來和局停頓中國之時局益陷於困難之境加以南方總代表唐紹儀忽然辭職和議之前途益覺不可測度矣蓋唐氏辭職與反對王氏全不相關南方反對王之態度亦不因之而少改而南方欲更選一相當之人如唐氏者非但甚難其選即有其人設或北方亦若南方之反對王氏而以對之是又多一對人問題矣當此之時苟非南北當局真心渴望和平則和局將益不可收拾蓋双方動兵為實力上所不可能所謂開戰者直虛聲恫嚇耳至多亦不過局部的事萬難眞眞開戰也然則不戰不和時局將成何狀況耶為中國計務須早就平和蓋和平以後且可得列國之援助非但國內之平安而已也日本之對華外交數年來殊遭失敗國人皆責政府之無能故日本之內政亦因中國之內亂而大受影響此日本之所以渴望中國和平較他國為尤切使和局決裂而南北以兵戎相見則不但中國之不幸抑亦日本之不利也然南北果能互相揖讓相見以誠則和局前途尚有難解決之問題否乎以鄙意論之表面上似已無所阻碍矣蓋自孫逸仙辭政府總裁之職以後統率南方人心之理想派勢已不振大權已為南方實力派所獨攬此其因一至於南北相爭之事實問題則副總統可由南方選出統一以後之內閣必由南北兩方合組南方督軍之有力者可任以巡閱使等職而安置其地位南方軍費則由善後借款分發之所爭執之點大體已俱妥協必無十分相持不下之事可以斷言此其因二至於法律上最難解決之國會問題則可由南方政學會之斡旋而謀妥協蓋今日舊國會之態度強硬必欲得制憲之權者全由政學會之主動也故北方新國會而苟能解散則必不致因此而爭持不決可知此其因三惟尚有一事至難解決者厥惟各人之自利心耳即統一以後各人所得之位置欲令權利均勻人人毫無偏頗此實至難之事也和局之經久不決其大原因實亦不外乎此孫逸仙之言曰武人雖爭權而有時尚有勇官僚雖爭利而有時尚守信惟政客則無勇無信除自私自利外其他一物不知洵哉言也故中國而不欲真求和平則已如欲真求和平須人人先去其自私自利之心而後可否則前途茫茫殊令人浩歎也

西藏問題之經過（續）

▲民國四年六月二十五日顧維鈞之提案
一若能於現在交涉之文中改入西藏為中國領土之一部於本約內則中國政府允許察木多歸於西藏之自治其餘仍以去年中國提議之界線處理之察木多內之中國軍隊官員於一年內准備撤退二察木多江孜札什倫布亞東噶大克及來為商埠之處設中國佐理員其職任及權限同於英國三本約內加自治遠藏承認中國之宗主權一項即將種塘巴塘編入川邊區域已治遠藏區域北以當拉嶺為界東包含察木多英國公使對於種塘巴塘之編入川邊區域不甚反對而絕對不認其他之條件又第二款之設佐理員以與本約第二款之規定相反而不同意但微洩若中國政府能承認英國主張之自治區域則亦可讓步之意顧維鈞不應故此會議僅二十五日及二十八日開兩次而仍歸無結果當時英國公使曾向顧曰現歐戰正酣列國皆不注意此時解決西藏問題是兩國最好之機會乃互相意見不能一致殊為遺憾只有俟之歐戰告終以後耳届時必互有不快然亦無法也云云嗣後中國政府七月一日訓電駐英公使施肇基更探英國政府之意嚮覆電仍謂該政府之意嚮不許變更原協定附後遂中止
茲就外交部對於陳貽範簽名之中英藏協約加以修正并經袁大總統查核之中國修正案附記於左以資參考
協定條約案經大總統之示意（節更正如上欄）
中國政府修正案（原案）
第一條　本約附表中所列條約除因本約之改正或與本約意義相反及直接抵觸者外皆繼續有效
第二條　中國及英國政府承認西藏（在中國宗主權之下加中國領土之一部）認有外西藏之自治權尊重該國外西藏改為遠藏內西藏改為近藏之行政完全并不干涉外西藏之行政（遠稱喇嘛之選擧及其就職亦包含在內）該國之行政由拉薩之藏政府（拉薩之藏政府改遠藏之自治政府掌理之）中國政府規定不以西藏為一行省英國政府決定不侵占西藏之寸土（未完）

巴彥商會恭頌駐巴王營長榮廷德政
長春義昌公司樓房工竣廣告
正隆銀行天津支店

美容藥料 花顏水

皮膚能令人外貌最易遷變 雖然生成美麗嬌容 若任皮膚自成粗陋 非獨不得維持原有之美且不能發揮天性之美皮膚之關係於美醜有如此也 常聞世間自歎其容貌醜陋者 實屬不稀 此又人生最大遺憾 茲有日本皮膚科專門大醫小島先生多年研究自出心裁 發明一種良藥精製而成美容藥水名曰**花顏水** 僅以數滴滴入洗臉水中 或融溶數倍之清水 該盆內之水即逢藥水而變色如乳 其馨馥郁觸鼻 雖鮮花如玫瑰與蘭花亦退一步且合衛生善治皮膚所發小瘡 如面皰 暗瘡 雀班 粉刺 酒刺 汗疹 頑癬 煙氣 紅點 油光 瘰癧 等諸症討厭之物凡老幼男女皆可使用此**花顏水** 均得轉醜成美 **花顏水**之特色 最能完全皮膚乃成色使姿容倍極光耀足稱最上妙品 請試一瓶以證本藥房之言之不謬 藥價大瓶洋一元 每打洋十元 小瓶大洋五角 每打洋五元 試用瓶大洋三角五分 每打洋三元五角 各埠大藥房與洋貨舖均有代售

花顏水發售本舖 大阪市東區淸水谷西之町 順和堂大藥房

經理所 上海四馬路 中東大藥房 上海河南路 東亞公司

上海五馬路 華美大藥房 杭州清河坊 不洋大藥房 上海河南路 美華大藥房 蕪湖長街 中法大藥房 蘇州觀西街 中法大藥房 蕪湖長街 中英大藥房 杭州羊壩頭 華美大藥房 九江西門外 中外大藥房 南京承恩寺 中法大藥房 南昌洗馬池 中華大藥房 南京坊口街 華安大藥房 南昌佳山廟 中西大藥房

遷移廣告

本社現已遷至小西邊門外浩然里商埠局後院內恐未週知謹此奉聞

中日編譯社啓

南滿鐵路公司 市內營業所

辦事各項 ⊙發售各站車票 ⊙運轉鐵路貨物 ⊙保管倉庫貨物

奉天大西關

到底是好

三炮台香烟

人情誰不愛新而厭舊

平心而論還是此煙香

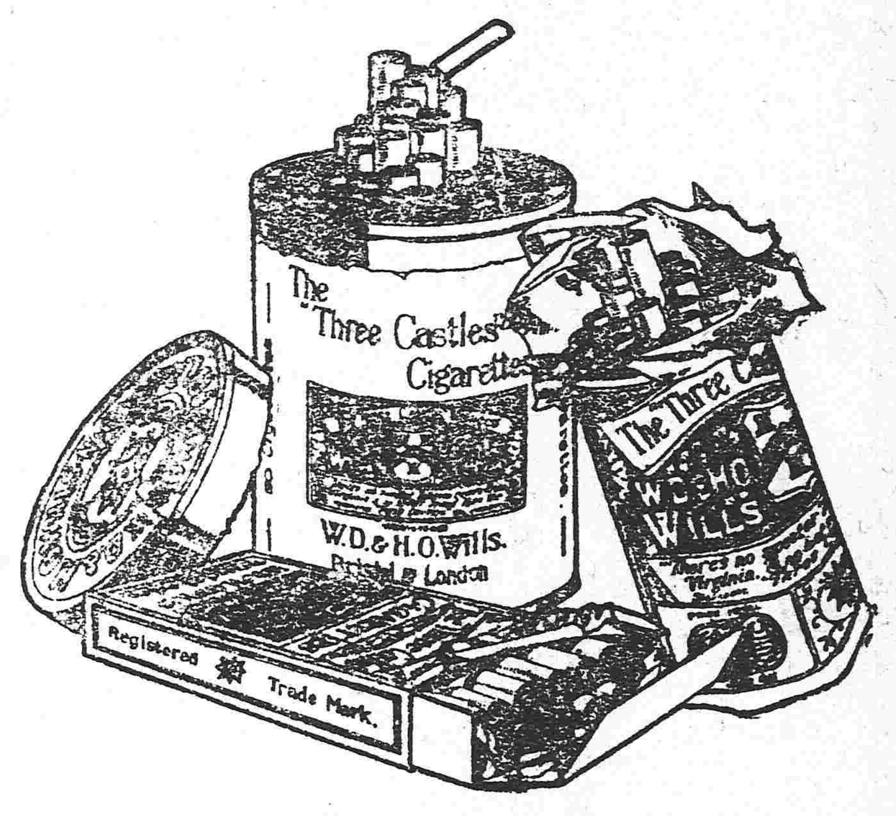

不好焉能到底

中國各大煙店均有出售

英美烟公司

確在英國名廠製造

(93)

營業 低利放款 經理存項 包辦實業 接濟資金

拓殖株式會社奉天支店 本店京城 奉天浪速町

特色 資本金額二千萬圓 償券發行額金三千五百萬圓 利息低廉期限從緩不分中外特別克己接洽和睦莫煩紹介擔保物品定貸對借款每千元只取四元不取他項費雖

◎聲明 低利放款 限期從緩 不分中外 莫煩介紹

滿洲農工株式會社 奉天十間房

營業課目 ○低利放款○經營農業○受託土地之管理及處分○土地建築物之買賣及賃貸借○買賣各種債票及股票○辦理保証事宜○代辦商業行爲

電話日五二八番

奉天老福順堂

止痛 淸神 **頭痛藥**

安神 穩睡 **睡藥**

北京內務部立案

首爲衆陽之中樞腦乃百骸之主宰功用既大受病亦易外感內傷隨感隨發故頭痛之症爲人所不免本藥效力極大且速常劇痛時服之不出五分鐘則痛苦全失而且精神頓爽如此奇功非同泛泛凡家居旅行者均應常備以爲不時之需本頭痛藥專治偏正頭痛逆上頭痛斷血頭痛風寒頭痛中暑頭痛煙酒過度頭痛婦女耗血過多頭痛子宮病頭痛諸般腦病頭痛一切熱病頭痛以及神昏不振頭目昏眩心煩意懶記憶無力每包五角每打五元

睡藥者催睡之藥也患不睡症者最良最效之藥也不眠症者夜間就寢不克十分安睡或不能成睡者是也本症之原因除驚恐痛苦及因各種疾病而妨礙睡眠外大抵因眠時遲早無恒及嗜好與奮性之物如煙酒茶等而來本藥專能安神催睡不但奏效迅速而且全無貽害久服之亦決無中毒及染成習慣之缺點於就寢前十五分鐘服下確保安享八小時之酣睡此後每到睡時即覺困倦思眠永久有效用以休息精神恢復腦力本藥誠屬佳良每包八角

奉天警察廳化驗

▲精製藥品▼

治咳嗽丸藥◇大補血
滿胃化積丸◇殺蟲散
虎骨熊油膏◇治痢丸
瘡毒藥膏◇牙疼藥水
脚氣藥水◇癬疥葯水
通明眼水◇治痔葯膏
參茸葯酒◇淋濁丸
參茸酒精◇梅毒丸
健胃丸◇消毒丸
寧坤至寶丸◇脚氣丸
退熱平瘟散◇袪痰散
參茸百補丸◇香丹

▲遠近馳名▼

欲知以上所列各種藥品之功效及價目者請向本藥房取閱製葯目錄函索即寄通函購務請先將藥價寄下空函不復

脚氣瘋痛胃弱等症身體衰殘精神萎頓

服用韋廉士大醫生紅色補丸補血益氣使其重量增加身體復原强健逾昔矣 無論男女若身體重量減輕足徵疾病進步矣此無他實因血氣衰薄不足以養生故也因而肌肉消瘦週身軟弱無力疾病更爲增進矣使氣血强健滋養腦筋俾得消化有力全身强壯惟有一藥其聲名久著行世已經三十餘年乃是天下馳名韋廉士大醫生紅色補丸其淸血健腦之奇功並無他藥可能與之相比也即如江西南昌江西民報告白總經理高紫垣先生者亦千萬由韋廉士大醫生紅色補丸救治者之一也其來示云予於五年前患脚氣之症無晝無夜疼痛刺心以致舉步甚形困難又兼反胃嘔吐等症身體日見衰頹曾延多醫診治迄無效果後閱報章見人盛稱著名之韋廉士大醫生紅補丸效驗如神品妙無雙予遂特購數瓶按法試服果見藥到病除夜則安睡食則甘味而足之脚疾及一切兼症均化爲烏有精神較前更覺强健即以身體輕重計之予患病之時身體僅一百三十五磅今則有百七十五磅矣此乃紅色補丸之所賜予深願患同病者速服此丸定知予言之不謬也予不敢掩其丸之奇效特頌揚之以鳴謝悃此丸曾經治愈高紫垣君之疾且亦曾治愈千萬他人矣名曰韋廉士大醫生紅色補丸凡經售西藥者均有出售或直向上海四川路九十六號韋廉士醫生藥局函購每一瓶大洋一元五角每六瓶大洋八元郵力在內

閣下是否身體輕瘦耳

如有之請即寄明信片至以上所列地址索取何物可食如何食之小書一本可也原班郵遞不取分文

東三省總經理牛莊源來盛

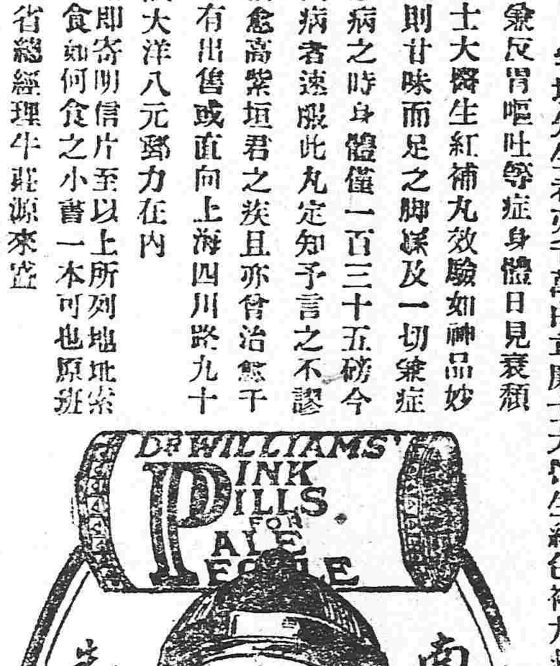

如果閣下從公室內

定必缺少在室氣中運動矣則大便秘結在所難免或他種疾病發現若能使大便通暢有序腸胃淸潔須常服淸導利便之劑以自衛也韋廉士紅色淸導丸正合是用其藥性和平功力出自天然專治大便秘結肝火上升疾病頭痛 肝熱等患 几舌起厚苔 面上紅瘰 皮膚瘡癤 口氣穢濁皆可療治 廣西博白縣生龐熟心先生來書云鄙人素患便結時覺口氣穢濁且面起紅瘰屢服各藥均不奏效幸閱報章知淸導丸之功效因購一瓶試服之服後果然紅瘰全消大便通暢口穢頓除食量加增人事淸爽矣凡經售西藥者均有出售或郵寄郵票大洋六角至上海四川路九十六號韋廉士醫生藥局原班郵奉一瓶可也

東三省新聞

▲奉 天▼

●條陳收回蒙古政策

張使對于收回外蒙非常注意聞日昨又致電政府對于收回外蒙條陳三事(一)無論由條約入手或根據宗主國權須積極進行以免貽誤時機(二)令封各該王公保存其宗教權限藉資籠絡(三)取各友邦之同意以備保証(走)

●中央優待蒙人

徐總統就職後對于蒙古人之待遇極為優渥昨聞張使接到政府來電謂奉省所屬東蒙各旗盟長王公台吉等如有傾心向國或有功蒙地者應即查明具報聽候給獎以示鼓勵云(塵)

●時局會議續訊

張使擬號召北方軍閥領袖在奉開一時局會議解決和戰問題曾誌昨報茲悉此事頗有實現之概惟聞張使之宗旨並非專為結合團体以武力統一西南蓋亦鑒于北方之一二私人播弄國柄擬聯合實力以循政治之常軌果然則南北和局或不至于決裂然張使之能否一心為國頗惹世人之注目耳(走)

●都道尹電告蒙匪蠢動

日昨上午張使接洮昌道尹都林布來電報告開通縣界有蒙匪頭目哈拉本蘇合拉起二喇嘛彭四花白洛宏疸等二十餘名率領羽黨大肆蠢動等語當經張使電令陸軍二十九師騎兵二十九團一營第八連前往剿辦以期剋日盪平云(旁)

●電告規定江防辦法

張使日昨接到黑督孫烈臣來電略謂俄激黨窺我邊界蠢蠢欲動現為防止竄入起見規定江防辦法三端(一)江防艦隊司令部移駐哈埠(二)江口各要塞均已設立炮台以防不虞(三)內河沿岸設立防所十五處並稽查所五處刻已派員分別辦理除逕電中央外謹此奉聞(塵)

●政務廳開行政會議

政務廳長魁星階日昨(廿二)午後二時邀請財政廳長王岷源實業廳長談鐵隍教育廳長謝蔭昌警務處長王蓮坡高等審檢兩廳長呂梁兩廳長會議地方行政事宜至五時餘始散(上)

●兩督軍電告來奉

張使擬開三省軍事大會議曾電召吉黑兩督軍迅速來奉與會鮑孫兩督即行覆電准於本月二十五日晚車偕同到奉俟會議完畢入京覲見云(武)

●田雨時奉調赴江

前在軍署充任秘書之田雨時為黑督孫烈臣所器重此次來電調其迅速赴江充任秘書以資臂助田雨時遂即整頓行裝於今日北上云(武)

●曲中將回京

陸軍中將曲同豐此次來奉為靳代閣之公子與張使之女公子聯姻藉以磋商時局昨聞曲中將以軍務緊要不能久留於二十二日早車回京各機關人員多有赴站送行者(武)

●軍政要人公宴張使

軍政要人現在齊集省垣張叙五司令亦於日前回奉廿七師張師長廿九師吳師長二十八師張旅長及政界王廳長謝廳長魁廳長王處長謝廳長等多人昨(二十二)特假俱樂部設筵公宴張使並為張司令接風蹌蹌一堂頗極其盛云(上)

●曾監督因公晉省

營口海關監督曾子敬現因關稅之修正與進行各項要務特行晉省面謁當局磋商一切並與省內軍政各要人少事聯絡不日即當旋返云(上)

●劉子齡行將赴黑

第五混成旅長劉子齡被撤回省後蒿目時艱無心出岫茲聞黑督孫烈臣以劉氏素性樸實心地明白故特迭次函邀劉氏赴黑協助一切劉因情不可却已允不日赴黑云(走)

●高知事晉省報告

興京縣知事高寶忠因地方要政及鄰前知事交代未清各事于昨日來省面謁魁政務廳長報告一切並請示辦法大約一星期後始能回任云(塵)

●整頓印花稅之部令

財政廳長兼奉天印花稅分處長王永江昨日奉到財政部令略謂印花稅關係歲收不容稍懈前已通令切實進行在案近查各省縣局依法貼用徵稅報解者固不乏人而各縣局長須知徵稅即有價格未必毫無標準嗣後務須照章貼用以重印花稅倘有漏貼情事一經察覺定即從嚴懲戒仰各該廳長轉令後務飭所屬一體認真辦理以重國課等語聞王廳長已轉令各縣遵照

●通令造報教育統計表

教育廳長謝蔭昌以七年度各縣教育統計表已逾造報時期昨特通令各縣略謂查七年度教育統計送到者僅遼中海城東豐輝南通化開通安廣錦縣等八處其餘各縣均未具報到廳殊屬延緩限文到日趕緊造報勿再延宕致干未便云(塵)

●無約國人民訴訟案須報部

高等審檢廳日昨接奉司法部令略謂無約國訴訟事宜前經明令通行遵照在案嗣後各級審檢廳對于受理無約國之民刑訴訟案件無論判決和解均須一律報部以憑查核云云(塵)

●鄭旅長電告校閱蕆事

奉軍第二混成旅今夏奉張使之命駐紮黑龍江大賚肇州肇東等處該旅旅長鄭榮廷於月前回奉面陳防務情形旋即遄返茲聞張使接該旅長來電謂旅長離奉返防校閱駐紮肇州肇東各軍隊考覈紀律查察布置業經蕆事於十八日回抵大賚旅部云(生)

●田知事請郵陣亡警官

張兼省長昨據遼陽縣知事田菊穀呈稱警察第四區巡長賴恩魁帶警巡邏行抵姜泥溝地方誤被居民姜文煥所僱之炮手董萬生用槍擊斃該故巡長因公殞命懇請給恤等情當經照准給予恤金二百元以示矜恤云(塵)

●劉亥年已交特別審判處

安東稅局長劉亥年吞蝕欵項一案茲已經交由特別審判處審理張使臨時囑各審判員曰此事關係重大諸君須徹底根究無論何人請託不得有所瞻徇劉氏于星期二業經過堂一次其中証據確鑿將來恐非以監禁所能了事

●李營長稟辭回防

駐紮懷德縣警備馬隊第五營營長李憲卿查得前營長王鈷三種種不法情事報告張使飭令軍法課訊究李營長乃於日昨稟辭搭車回防云(旁)

●孫督電請借欵接濟

張使昨接黑省督軍孫烈臣來電大致謂防務吃緊所有軍隊需欵甚殷加以金融紊亂非欵項不足以資維持務請由奉省稅欵項下暫借六十萬元藉資應用等語張使除電覆照准外飭令財政廳長王永江照辦云

●通飭各營改變號令

二十七師師長張輔臣以所屬軍隊行用之號令現在多不適用若不從事改變未免歧異故昨特通飭各營迅速改變部定之新式軍用號令以重軍事而遵部章云(旁)

●取締議員缺席辦法

省議會正副兩議長以議員在會期中每多託故不到既與會章不合而又妨碍議案現特規定辦法凡議員請假在一星期以上者按日扣薪以示限制其有正當理由必須請假者亦得早日報告不得無故缺席除通知各議員查照外並呈報省公署備案云(走)

●警務處科長易委

警務處總務科長林國楨出任安東縣知事後當委前桓仁縣知事李振之接充現在又經王蓮坡處長將該科長另委他差遺席以前遼瀋道尹公署科長王子中接充王氏現已到差視事矣(柯)

●開原鉛礦行將開工

開原鉛鑛公司停止開採幾及一年現經該公司發起人重招股本在千金寨購一機器經股份代表許某與王某前往運一俟運到即行着手開辦並聞此次所招之股十分充足並擬在鑛區建築房屋若干云(生)

●委派鳳城小學校長

鳳城縣立高等小學校校長王某因事辭職遺席以大東關第一小學校教員金君治充任金君奉教育廳委任後即行赴鳳城接事云(紅)

●第一小學舉行体育會

省立各小學校歷年秋季舉辦体育會以鍛練學生之身体而鼓舞其尚武之精神昨聞東關省立第一小學校定於二十四日(即今日)午前九時在本校操場舉行第三次体育會種種佈置均行妥善並邀請各界人士及學生家族前往參觀云

▲長 春▼

●天利銀號改組矣

長春天利銀號原係各官紳所組織現因吉省錢法毛荒該經理人李樹屏有見於錢業不能發達現已改組將錢業取消專辦實業並推廣長嶺縣分號糶糴糧石兼行貸欵諒此後生意必能蒸蒸日上也

●投票包辦毛髮咦

本埠居獸搗猪毛鬃及胰血泡等向來由商家包辦然皆有定期過期另行投票改歸他人包辦以免壟斷情事今已到期正警廳出示招商投票之際聞李韓二姓所投之票最有希望然至今尚未呈繳押欵究竟如何姑誌以覘之

●林連長治軍有方

本埠北界長嶺防軍林連長係駐哈陸軍第五旅步二團三營十一連連長陸軍學校出身衛隊以來軍規嚴肅對於商民毫無騷擾情事日昨督軍派員前來查閱軍容整齊頗蒙嘉許云

▲吉 林▼

●郭省長之急於求去

郭省長辭職之說喧傳已久中央因繼任無人迄未照准茲聞郭省長急於求去擬於月內將省長公署政務均行結束交吉長道尹陶彬代理業電請大總統核覆並聞郭省長俟中央覆准後即於十一月初旬離吉入京云

●廳長總辦聯袂赴奉

新任吉林財政廳長蔡佑岑及官銀號總辦蔡品三因吉林財政及地方金融事宜須與奉天張巡閱使陳商特於日前二十一日晚車聯袂赴奉歸吉期約在月抄說者謂此次蔡蔡由奉歸省對於吉林財政金融必有一番整頓也

●電派代表進府祝壽

鮑督軍以本月二十三日為大總統徐菊人壽辰雖有通令禁止道賀然究未便中止特電吉林駐京辦事處委員戴藝賓為代表進府恭賀聞郭省長亦電大總統致賀並均備有祝壽禮物云

●教育界人員之更動

長春義務教育模範區學董聶樹清辭職後學界人員亟涎是席者甚多茲楊廳長以省立模範高等小學校校長朱雲甫辦學勤能調朱君為長春義務教育模範區學董遞遺省模範高小校長一職委省會義務教育模範區第三學區學務委員杜允中接充至省會第三學區學務委員一缺調長春學務委員蔡純一接任云

▲營 口▼

●國貨公司近訊

近有實業家鄭百維為振興實業提倡國貨起見特組織國貨公司定名曰福華專辦各種精良國貨其內容計共四種如下(一)煙台張裕公司紅白葡萄三星勃蘭地等酒(一)上海香亞公司(係美洲華僑創辦)各種化粧品(一)上海興華製麵公司燕窩肥兒壽星粉桂花粉通心粉均屬衛生補品(一)香港馬玉山糖果餅干公司各種餅干糖果陳皮梅等以上各貨不久即行到齊并招聘外埠代理人有般實担保者皆可充任鄉現暫寓日新昌院內俟擇妥相宜地點即行開幕吾知愛國人士將來定必歡迎以免利權外溢矣

●獎勵教員新法

縣公署現奉省垣教育廳令准教育部咨開略謂小學教員表率兒童極關重要現經擬定獎勵辦法如下(一)獎給師範證書(二)獎給銅質徽章如成績及十年另有獎金以示策勵等因除分行外合亟令仰該縣知事遵照辦理云

●司法警長易人

本埠地方檢察廳司法警長原春田任差數載辦事認眞任勞任怨極為稱職長官所倚重茲因郡檢長他調原君自知位置不穩特稟請長假聞遺缺經新任檢察長楊名椿另委黃某接充云

▲大 連▼

●署長驅逐退伍兵

大連民政署長中野有光莅任以來對於地方極謀保衛現因由吉林長春等處遣散之退伍兵士紛紛來連恐其結黨成群擾害地方現飭各警署將該退伍兵士一律驅逐出境以清地面而保公安該署長之關心民瘼可見一班矣

●林廳長定期回任

關東廳廳長林權助因有要公親赴東京辦理已載前報茲聞前日致函該廳松山總長謂種種公務業已辦理完竣定於本月二十二日由東京啓行路經朝鮮逗留二三日即行回任云

●交通行長被撤

本埠交通銀行行長謝康伯自籌辦分行以來辦理頗為完善早為中日商人所共知茲因該行營業科長某私自揭把賠欵六十餘萬被總行查知以致有失察之咎聞即撤差以儆效尤至營業科長某如何懲辦尚未可知

●製蔴會社公募期

大連中日商人山田三平安承生等合辦製蔴株式會社各節已載前報茲聞共出股票四萬張除由發起人及贊成人担任三萬五千股外餘則公募聞募集日期定於十一月五日起至十日止日前已開會表決矣

●教育研究會開會

關東州教育研究會對於教育事宜非常注意茲為促進教育起見擬在金州學堂開第二部大會研究教育種種進行方法以期普及現已印刷傳單分送大連各學堂定於本月二十五六兩日開會務乞屆期惠臨以資研究聞各堂長及教員等均籌備屆時前往與會云

▲瓦房店▼

●松樹驛搶案破獲

復縣松樹驛搶案極關重要久未破獲警察隊長溫荊山視事以來即親自偵查日前在租界地皮口東王家屯南子永春鹽灘拏獲該案內著名匪首二名一隋連福一曲長海並從前在莊河界拏獲宋羅武孫仁聲等共四名咸謂該胡匪等匿跡租界非該隊長謀勇兼全此案恐無破獲之日也

●王卡長嚴緝私鹽

復縣瓦房店緝私卡長王硯農以時屆秋令正鄉民需鹽醃菜之時每日親率巡差嚴緝私鹽是以近日官鹽之消售大見起色云

▲海 城▼

●延知事宴會官紳

本邑延知事於月之廿二日午前十時特邀清鄉行局前任專辦王亦昭新任專辦關雲程衛隊旅營長朱硯章稅捐局長宋憲文警長喬子俊勸學所長張立濤商務會長張翼卿收捐處委員劉卜辰省議會議長秦峴亭保甲辦事員劉冠英清丈局收欵委員邢濟川諸君齊集縣署大開宴會一時杯盤交錯賓主言歡頗極其盛云

▲鐵 嶺▼

●高所長點驗警士

新任警察高齊棟所長莅任以來觀於警務極力整頓惟城廂警察額數雖經按月呈報警所但未實地點驗誠恐有缺額及不合格之警兵昨二十二日特令第一及第二分所樓倘雨巡官將全所警察齊集警所院內按名點驗以資整頓聞各該所警額均足並無不合資格者頗蒙所長之贊許云

▲哈爾濱▼

●商會反對買錢捐

哈爾濱稅捐局自徐局長到任以來擬將營業牌照取消仍恢復舊時之買錢捐藉以增進稅欵聞哈埠商會對於此舉不甚贊成擬請該局長取消新章

●新世界行將落成

哈爾濱新世界資本金頗為雄厚今春在東四家子購就地皮自建三層紅磚樓房二百餘間工程特大裝飾華美樓內開設中西飯館并電影戲園等各種游戲場據該號股東云樓房行將落成大約於舊曆年前即可開幕云

●范校長請假旋里

哈埠租界甲種商業學校校長范俊夫因乃父逝世請短假一月歸家治喪校中一切事務暫委學監詹君代理聞范校長業於日前二時搭車南下矣

▲西 安▼

●郵務巡員莅止

西安郵務局前准東三省郵務管理局指令將巡查圍裏各縣之郵務巡員調換由孫家臺至撫松之巡員為苗翼乾業誌本報日昨苗巡員來安下榻於邑街郵務局因西安等處忽降大雪平地二尺有餘幾行斷絕交通該巡員故稍住郵局待雪融後即往各代所巡查以資報告云

▲法 庫▼

●金所長有撤任消息

法庫警察事務所金所長前被地方紳商以種種舞弊在省控告省署批令林知事確查呈復後該所長自知不了屢屢赴省運動聞張兼省長接到復文非常震怒擬即撤換以儆效尤聞繼其後者係屬袁某姑誌之以覘其後

▲懷 德▼

●邢所長吞欵誌聞

懷德勸學所長邢紹魁吞沒巨欵經公民趙成業張文明等在省公署呈控計吞欵有據者八條業已派員徹查該所長驚慌萬狀詎料張知事病故邢所長運動史科長袒護呈復被道尹識破立即駁回斥稱該縣袒護一面等語此次必須協仝原告質查具覆未知新任知事能否認眞辦理茲將其吞欵之多者姑誌於左

(一)吞撥學費懷德縣學生每年每生常年繳納學費二元自高前所長迄邢所長共截留七千餘元除修繕購置開銷四千四百三十餘元外尚存二千七百餘元均入私囊

(一)吞撥學欵基金利息懷德縣教育基金三萬五千九百餘元該所長稱報一分二厘生息而貸出者有按一分七八二分上下不等除呈報外餘者盡入私囊

(一)該所設立講演會延聘劉繼昌韓昆山為講員均屬名譽職員每人每月各發津貼洋五元自該員任事至今共二十三個月支洋二百三十元該浜賬出六百十九元浮支三百八十九元而講演會中茶水報紙均不設備不知餘欵究歸誰手

●稅捐委員更易

本邑稅捐局委員徐慶泰任事以來辦理稅務頗有起色刻緣期滿調局另委遺席已經奉天財政廳委派官產處主任張翰文前來充業已新舊交替矣

▲阿什河▼

●高司令赴寗

吉林陸軍第二混成旅旅長兼東路剿匪司令高鳴岐氏率領全旅來阿剿匪已經月餘今阿境匪患已平該軍陸續開拔分駐於一面坡及橫道河子一帶日昨高司令亦乘中東下開司令部即設於寗安縣云

▲五 常▼

●警官升調

五常縣警察第一區藍衫橋派出所巡官李錦堂勦匪出力經周所長鍾岐提升警察第一區分所長第一區分所長金席亭對於擊匪尤稱熟手故調升北路遊擊隊隊官現正辦理交代云

▲黑龍江▼

●英巴兩旅長調軍駐防

黑龍江新任陸軍第一混成旅旅長英積華此次由省赴綏首先將旅部接收呈准將旅部移駐呼蘭以所屬三團司令部一團駐於巴彥一團駐於綏化一團駐於海倫並將各營連分駐於湯原綏東木蘭通河綏稜蘭西望奎各縣新編陸軍第三混成旅巴旅長凌雲已由省赴黑先將兩混成旅團改編成旅呈請督軍將旅部設於黑河一團設於璦琿一團設於羅北並分營連駐沿江寶興延興奇克特龍鎮遜河烏雲呼瑪漠河等各縣云

●省議會請取消山林局

山林警察局副局長兼山林警察隊長李紫英因縱賊種煙漁肉鄉里解省嚴押於陸軍監獄等情已誌前報茲聞省議會中木蘭通河餘慶各縣之議員在會歷陳李氏罪狀自任山林局長以來為陸軍拿軍勒索鄉民招人種煙養成匪患人民受其患者十室九空言時聲淚俱下旁聽議員聞之均為之酸鼻議員馬清蓮謂山林軍警招人種煙貽患無窮請求各議員議決諮請省長將山林警察局取銷並嚴懲禍首李紫英以謝人民馬議員提議後宋議員詩彭亦贊成議員二十餘名備述李禍國殃民之罪十餘條提出議案由衆議決請議長咨請省長取銷該局以清盜源而杜民害云

冠蓋往來

▲李鼎臣氏(昭威將軍)一行八名二十二日晚由京來奉即由安奉綫赴日本

▲杜春元氏(奉軍一師一旅一團軍需官)▲張德全氏(同總司令電務員)二十二日早赴京

▲關文波氏(混成一旅二團長)同赴青堆子

▲邊度春氏(長江巡閱使顧問)二十二日晚由京來奉赴吉林

▲黃小林氏(中國銀行長)二十二日晚由關來奉

▲郭北春氏(東三省郵務管理局郵務長)二十二日晚赴京

▲張濟川氏(中東鐵路督辦公署秘書)二十三日早由長春來奉住大和賓館

▲郭宗熙氏(吉林省長)陶吉長道尹二十三日早來奉

▲中西陵一氏(滿鐵會社副社長)二十三日早由安奉綫來奉即回連埠

▲大倉喜八郎(男爵)二十二日午後來奉住都旅館

▲長野祐一氏(鞍山振興公司經理)二十二日來奉

●奉天糧行市 大豆 二元六五 二元七二 [illegible]

金票 對小洋票 八五元九〇 一七二元五〇

金票 廿五日限 十日限

正金銀行奉天支店 日本 參着 二〇四元〇〇 二〇七元〇〇

換錢 小洋 (一六七元〇〇)

●大連電報 金銀現物 [illegible]

●開原取引所 (十月廿二日) 前場 後場 (買賣數)

天氣 (日本) 奉天 長春 營口 南又西風晴

神皋雜俎 (本欄歡迎投稿)

小說

短篇小說 毒蛇罇 (卅六) (儒丐)

吳老太太也說。想不到有這一條毒蛇。鑽在酒罈裏。這眞是上天可憐。活該他應當災出難滿。因問小鶯說。你喝這酒時。知道罈子裏有這條蛇麼。小鶯說。我那里知道。若是看見裏面有這個東西。還須不喝了呢。因那時我昏昏忱忱的。只覺乾喝。恨不什麼水都要喝。那里還顧得有什麼東西。吳老太太說。這都是你好心感的。所以有這巧事。如今既好了。不便在這冷屋子了。還是回那間屋子去吧。吳翁說。這條蛇倒是貴重東西了。那半罈酒也別糟蹋了。連這條蛇都一齊封起來。預備行好。可惜不知這蛇出在什麼地方。一定是最難尋的。假如廣東地方有這蛇。痲瘋病也不難治了。當下把小鶯又移到前邊帮室裡將息。家下人等都知道小鶯是毒。酒喝好了的。一個個都說。這姑娘一則心好。二則有造化。所以神差鬼使。在這裡給他備下一條毒蛇。眞是出人意料以外。不言家人紛紛議論。且說小鶯一天好似一天。家珍聽說了。也忙着由他表兄家里跑回來。見了小鶯。喜出望外。自此吳老夫婦。加意將養小鶯。不出一月。惡毒早已罄淨。雪膚花貌。仍是未病以前的模樣。只是腰肢淸減。瘦怯堪憐。然而益覺得美不可言。不但家珍歡喜欲狂。便是吳老夫婦從天上得着這樣一個佳婦。樂得無可無不可。又過些日子。小鶯已是完全好了。吳老夫婦便商量與他二人重結花燭。吳翁說。這事不可草草。我們須與廣東親翁那里去個信。敎他聽着也喜歡。他老兩口養女兒一塲。終不成敎他沒個結局。再說他老兩口子也不是什麼極惡太罪。不過爲女兒心切。總想出那卑劣手段。如今一天雲霧散。我們從此倒得走走親戚。爽得也把他老兩口接了來。我們四個老的。看他兩個小的火火熾熾的成了大禮。豈不是件快事。吳老太太聽了說。應當這樣辦。又與小鶯說知。他正自懸念他父母。那有不願意的。當下吳翁詳細寫了一封書。敎個管家到上海求李子中親到廣東走一盪。(未完)

筆記

自適齋瑣記 (張興周)

▲樸客

關東所產之山貨。首推樸茸。爲特品。然前淸道光而上。國家設有官樸局子。以專其利。民間不得私運。有運之者。一經官吏察覺。非第抄沒入官。且治其走私之罪。有太原人賈某。私運人樸數千兩。慮爲緝私者所獲。乃市木櫬一具。以樸實其中。上書先考諱某公之柩。舁櫬而行。而已輒墨縗隨諸後。僞爲其父在外經商病歿。送櫬旋里者。行抵山海關。早有奸人洩其事於關吏。而賈不知也。關吏上前盤詰問曰。櫬內何物。答曰亡父耳。吏哂曰。汝走私尙以言語支吾耶。因命啓櫬勘驗。賈聞言。顏色更變。然亦無如何。及啓視。則一皤老叟僵臥其中。面貌如生。吏一見大駭。不知所措。因以好言相謝遣之而去。及抵家啓視。則依然人樸。賈亦不解其故。或曰鬼神之所憑依耳。由是獲利數十倍。遂富甲一鄉云。

談叢

稣影齋筆記 (古愚)

▲奇騙

騙術之巧者。愈出愈奇。金陵有老翁。持數金至北門橋錢店易錢。故意較論銀色。嘵嘵不休。一少年從外入。禮貌甚恭。呼翁爲老伯曰。令郎貿易常州。與姪同事。有銀信一封。託姪寄老伯。將往尊府。不意姪之路遇也。將銀信交畢。一揖而去。老翁折信請店主人曰。我眼昏。不能看家信。求君誦之。店主人如其言。皆家常瑣屑語。末云外紋銀十兩。爲爺薪水需。翁喜動顏色曰。還我前銀。不必較論銀色矣。兒所寄紋銀。紙上書明十兩。即以此兌錢何如。主人接其銀。稱之。十一兩零三錢。疑其子發信時。匆匆未檢。故信上言十兩。老人又不能自稱。可將錯就錯。貪此餘利。遂以九千錢與之。時價紋銀十兩。例兌錢九千。翁負錢去。少頃一客笑於旁曰。店主人得毋受欺乎。此老翁者。積年騙棍。用假銀者也。我見其來換錢。以爲主人愛。因此老在店。故未敢明言。店主驚。剪其銀。果鉛胎。懊惱無已。再四謝客。且詢此翁居趾。曰。翁住某所。離此十餘里。君追之猶能及之。但我翁鄰也。使翁知我破其法。將仇我。請告君以彼之門向。而君自往追之。店主人必欲與俱。曰。君但偕行至彼地。君告我以彼門。問君即脫去。則老人不知是君所道。何仇之有。客猶不肯。乃酬以三金。客若爲不得已而強行者。同至漢西門外。遠望見老人攤錢櫃上。與數人飲酒。客指曰。是也。汝速往擒。我行矣。店主喜。直入酒肆。捽老翁毆之曰。汝積騙也。以十兩鉛胎銀。換我九千錢。衆人皆起問故。老翁夷然曰。我以兒銀十兩換錢。並非鉛胎。店主既云我用假銀。我之原銀可得見乎。店主以剪破原銀示衆。翁笑曰。此非我銀。我止十兩。故得錢九千。今此假銀似不止十兩者。非我原銀。乃店主人來騙我耳。酒肆人爲持戥稱之。果十一兩零三錢。衆大怒。責店主。店主不能對。群起毆之。店主一念之貪。中老翁計。懊恨而歸焉。

品花

都門脂粉 (笑蝶)

▲双泉筱春樓

双泉小春樓。余友口天君之膩友也。玉膚花貌。風姿綽約。眉若翠羽。齒如含貝。穠纖得宜。修短合度。遠而望之。皎若朝霞之初升。迫而察之。綽若芙蕖之出綠波。西子掩面。紅拂減色。嫣然含笑。則綽態橫生。秋波乍轉。則柔情百出。騷士見之則心曠神怡。達士遇之則高歌呼嘘。宜乎惑陽城而迷下蔡也。吳君過從幾無虛夕。而校書亦能以至誠相待。余以邊務獲睹芳顏。自謂三生有幸。並羨余友艷福之不淺。筆之以介紹於走馬章台者。

▲群芳一束

双泉周梅雲。如大庾嶺上梅花將開。嬝娜輕柔。足以助文士之雅興。校書小名意在斯乎。吾愛其軟玉溫香。酷有此一段光景。以是爲貲。或亦能盡態極姸乎。

怡紅院林寶釵。媚態橫生。其宛轉依人處。大有小憐玉體橫陳之概。即論詼亦属大方。寄語校書好自爲之。日後余當看你車馬盈門也。

聚隆白芙蓉。貌雖中姿。倘有風流可取。近於活潑一派。較之好擺架子的。大有不同。

高陞桂英。柔情艷骨。丰神絕世。婉孅溫柔。玲瓏透体。柳城中之健將也。友人老陳自從相識。兩情頗覺相恰。大有我我卿卿之概。聞老陳不日即將貯之金屋矣。吾當拭目望之。

昇平朱月紅。肩白髮黑。眉目如畫。年十八。而體態嬌小。若十五六者。天姿巧慧。七八歲時從村師讀。輒過目不忘。故近雖賣笑北里。而知識常出姊妹行。靑島事起。國人呼號。姬亦頻言愛國不釋口。蓋姬尙知有國家。非若倚門娼之不知國爲何物者也。

文苑

即事四首 (趙錫斌)

欲向園中晚景空。腐儒猶自興豪雄。蘆花飄雪江心白。楓葉披霜秋色紅。天冷雁高驚北塞。衣寒腰瘦怕西風。浮金潭愛東籬菊。僅與騷人隔徑通。

節近重陽欲買糕。好花雖落與偏豪。雲愁野寺鐘聲遠。風冷邊城雁影高。叢菊萋離開嶺徑。小舟呼喊沒江濤。淸風砭骨秋將盡。客裡衣單誰贈袍。

汀渚沙鳧認跡稀。叢林漠漠散煙霏。風搖紅葉驚棲鳥。雲鎖靑嵐捧落暉。冷露滴桐秋菊靜。寒潮上岸晚帆歸。客中欲訪逍遙境。傍水人家半掩扉。

冷落空庭夜色深。滿城人靜氣蕭森。煙迷老樹疑雲影。月照清潭似水心。病惹秋風悲雁唳。夢纏竹枕惱蟲吟。無聊一作鄉閭念。清韻聲聲何處砧。

▲落花一首

翠華零落悵斜暉。故主多情豈肯違。芳色自憐紅豆瘦。嬌姿已恐綠難肥。繁枝靜夜披霜碎。冷絮空山背客飛。懊惱封姨偏肆虐。僅留餘蒂認依稀。

髑圖先生鑒 尊譯夏夜夢小說即請續寄一俟拓有餘地當即代爲披露此請
撰安
來函請註明神皋雜俎部
編輯部啓

雜報

▲奉天▼

●京奉路加派暗查

京奉鐵路管理局以各站票房時有蒙混情弊若不設法整頓將有不堪收拾之虞昨特派定局員四名分途由發循環暗查以資整理而杜弊端云 (鑒)

●鄉警加班操練

鄉鎮警察所長萬純一以操練關係重要若不加班操練誠恐遇事生疏特於二十二日起每日下午三鐘至四鐘爲操練時間並令巡官督視分隊教練總期操法嫻熟手腕靈敏云 (元)

●署長記過

小北門外德聚代當被搶已誌本報茲聞警務處王處長以第五署警察近在咫尺實屬有負職守即將該署長記大過一次並將被搶時出勤之巡官郭景泰撤差勒限兩星期破案如到期不破除署長撤差外尙須從重懲治云 (紅)

●卡長不法

稅捐分卡卡長多係由金錢運動而來故其中罕有清白人物昨據鐵嶺來人云該縣大店子稅捐分卡卡長白榮卿自充卡長後除倚勢販賣煙土大設賭局外吞摸稅欵之事無日無之並勾串地痞鄉俊一魚肉鄉民無微不至而又不時聲言曰我這差使無人能撤蓋我是長官的親戚而且是化錢來的噫財政當局竟任用此等人物充當卡長欲使稅捐前途之良好其亦難矣 (走)

●籌辦工藝

大西關小什字街南殖邊銀行舊址現在高揭旗幟大書工藝製造廠籌備處聞所籌備者一爲資本一爲工藝中之各工師至該工廠之開辦尙遙遙無期云 (柯)

●局賭詐財

城北彭樓子地方有佟姓者不務正業家中時設賭局誘人賭博同屯人有李某者被其誆騙入局輸洋一百餘元無力償還致起口角該佟某竟將李某毆打成傷現在李已來城在地方廳起訴矣 (鹿)

●練習消防

日本居留民會消防隊以當此秋日天氣清爽練習消防最爲適宜昨請日領事赤塚氏照會交涉署及警務處於今日(二十三)早五點半時由隊長一員率領消防隊沿街游行隨時演習並敲打警鐘等情當由警務處通令各關警署知照云 (旁)

●請領恤金

全省警務處處長王連坡日昨據臨江縣警察事務所詳稱所部警察張魁元等前者派往大石溝地方與匪接仗因力弱不支被匪擊斃希即請領一次恤金一百元年金五十元已由王處長轉呈張使按數發給云 (旁)

●投票售貨

女工藝傳習所業經取銷該所各女工所製物品由財政廳飭令教養工廠於本月二十五日起至十一月五日止凡商民欲包買者速速報名並交保證金二十元發給執照驗看貨品俟言明再行投標云 (武)

●討債被毆

大西關住戶王子忱欠張洗衣局衣錢兩元有餘久不償還日前張某赴王姓家討取王子忱不但不給反以衣服盡行洗破爲辭向張某要求賠償以致口角毆打張某毆傷甚重未識有性命之憂否 (武)

●舐犢情殷

城南白塔堡劉姓婦以生計艱難來城爲人傭工家中還有一十歲之幼兒寄養於外祖母家三日前因往河溝摸魚誤入深處竟致溺斃於昨日來城告知劉姓婦該婦正在燒飯聞耗痛不欲生立即請假奔回云 (柯)

●室女自縊

日昨午後三鐘城東道義屯附近住戶王姓女年十八不知何故懸梁自盡家人莫知情由其父現已進城購買棺木以便掩埋說者以遲婚不當致有此舉云 (元)

▲來函照登

盛京時報館編輯部先生偉鑒敬啓者二十二號見
貴報登載假公利已一則披閱之下實覺汗顏梁君購買物品三十餘元早經敝號收到
貴館所登想係傳聞之誤與梁君名譽攸關與敝號中心有虧爲此敬乞
更正則感激不徒敝號已也順請
刻安　奉天鑛樓南同興書局啓

▲大連▼

●土販被騙

大連愛宕町東華樓阿片小賣所主人孫茂亭日前私賣李某邊土五十餘兩計値金票四百七十餘元當交四百元餘言改日再付詎三四日後孫忽將土交回謂貨不佳反索前欵致起衝突孫遂報知阿片局暗查林濤勳將李及土一併捉獲送交民政署究辦如何了結尙未可知

●電車傷人

大連電車流車時有碰傷行人之事茲日前午後四時有某甲行至小崗子電車道一時躲避不及被車碰傷頭部鮮血如注當時暈倒不省人事車掌某比以爲車拉至宏濟醫院調治幸不至有性命之虞云

●逃出苦海

大連小崗子遊廓六十四號掌班陳永慶於上月間買一良家女年甫登瀛令其作肉涯該女有不願意亦莫可如何突於前晚接一客人竟吐被迫情形該客竟於夜半時結伴而逃現陳某四出尋找迄無下落云

▲海城▼

●獲匪送縣

新台子保安警察分隊長孫如九月廿一日帶警梭巡拿獲胡匪張士奎一名訊爲匪不諱當即送交警察事務所轉交縣署以便懲辦云

●科長盡職

南路清鄉行局執法科長盧伯祺辭職後遺席由該局呈請以局員顏敏齋擢升當差經總局照准現聞該科長任差月餘矢勤矢愼案無留牘說者謂該科長克盡厥職云

▲本溪▼

●剪綹倒霉

煤鐵公司坑務科科員曲某因祖母逝世回奉擬定開弔日期印刷訃聞若干派人來縣分送親友不知何時在火車上被剪綹竊去一包知者謂該偷兒竊得喪帖難免不自倒霉云

●雨雪霏霏

連日天氣甚寒忽於昨晚形雲密布先雨後雪約三小時之久曉來推窗而視居然化爲銀裝世界移時雪化路人多有泥濘之歎語云雪兆豐年然乎否乎姑誌之

▲鐵嶺▼

●冶遊犯賭

日昨平康里素蘭班遊客谷某等數人偶作竹戰之戲被地方檢察廳司法警偵知前往拿獲帶廳訊究知該賭犯等係某鄉學校教員既經被捕伊等以名譽攸關託人運動減輕科罰祝檢察長以充教習故每名科罰大洋五元繳案釋放云

▲開原▼

●村長被控

東南鎭猴石屯村長王景華充當村長九年之久每多斂財情事茲已激起公憤由曲某等聯名呈控辭分顆佔會產侵佔公欵劣跡十種証據確切公請嚴加懲辦云

●解差疎忽

警察二區李家臺分駐所巡官于東陽前在本屯盤詰行旅拿獲煙土犯張某尹某等三名派警押解來縣以便訊辦詎行至中途該犯等竟將警察快槍奪去一併逃逸嗣將尹鳳山捉獲送交警察事務所拘留如何處分尙未可知

▲四平街▼

●擴充營業

本驛昌圖公司開設有年得利甚厚昨昌圖縣昌圖公司主人白山氏加入資本金十萬元擬在長春鄭家屯双廟子開原等處設立出張所其營業專以代客採買糧石信托事宜凡經賜顧者莫不格外克己

●棧夥騙財

本驛晉祥達棧夥計景恩坡本無賴子也因能哄騙客人故該棧主亦利用之景某遂不時招聚賭棍在棧設賭從中漁利近更妙想天開將鄰居春喜班妓女金香招至棧內私開盤子以爲招攬客人之計意景某若此未知有管理責者亦有所聞而加查察否耶

▲范家屯▼

●農民演戲

驛北五家鎭農民因今夏亢旱許愿祈雨果蒙神庥現屆秋收告成該鎭農民等公議演戲五日以答神庥一時觀往者人山人海頗形熱鬧云

▲西安▼

●倫常大變

邑東北小錢櫃屯有林姓弟兄二人俗呼爲林三林四均無正業林四幼時曾聘吳姓女爲妻過門未久林三以無妻之故竟生歎心日前乘家內無人便欲強奸其弟婦林吳氏不從致起爭吵事被林三之母知覓用刀將林三殺斃奔往警區報告經東區陳百川區官將一干人犯帶區看押外並呈報縣署檢驗以憑核辦按圍裏地僻民悍每有元弟叔娌同居一室其家庭汚穢之事多有不堪言狀者此次林姓竟出此倫常大變之事有地方責者盍嚴辦焉

▲法庫▼

●妙手回春

法庫衛生醫院大醫士張錦華醫術精良早爲各界所共知日前本街集信錢號總理胡子淵之姪兒胡玉璞身染疫症醫藥無效嗣經張氏用射注療法頃刻就痊又丁某亦染疫症危險已極均經張氏診治手到病除是以聞者咸謂張氏爲不可多得之良醫云

▲興城▼

●添委科員

縣署第二科僱員張光漢少年老成辦事勤愼深爲劉小波知事所嘉許刻已正式委任提升科員該科重要事務趙質卿科長多資臂助故特誌之

●演戲酬神

邑五區灰山花園藥王廟等十一村農民因夏季天旱曾經許願天降大雨定行演戲酬神今禾稼登塲雖非十分豐稔然已日待六七分收成矣是以各村正農戶等云呈明縣署刻在城北藥王廟村演戲五以答神庥

▲輝南▼

●胡匪正法

前經孤頂子甲長宋玉春拏獲強姦處女之胡匪周景春當即送縣懲辦經王知事分別鞫訊供認爲匪不諱罪無可逭遂電稟上峯核示日昨奉到覆電立將該犯綁赴刑塲槍斃示衆矣

▲阿什河▼

●誘姦受辱

本城東門裡住戶賈某本登徒子也近竟誘其未婚婦閻姓之女偕赴城東劉大坑家私會雲雨適有丘八二人趨入大加詰責致起口角兵八止將賈某大打特打一時與傳街巷咸謂咎由自取云

●派員催捐

本縣財務處催捐員前因青帳起越胡匪披猖均行調回城內劉下秋成告竣正宜催収餉捐之時除原有催捐員四名外又添派三名行將出發以期早日竣事云

本館營業部啓事

分社易人

本報大賚縣分社經理田興華因就他差自請辭職遺席由陽曆九月一號起本報改委王子藩君接辦爲大賚分社經理員而該邑嗣後如有訂閱報章及刊登廣告即祈與王經理接洽面議可也特此佈告通知

綏楞縣新設分館

本報現在江省綏楞縣創設分館委任張方爲經理員而該邑如有訂閱本報及刊登廣告者即請逕至分館與張經理面議可也此佈

金票 買二〇四元〇〇 賣二〇七元〇〇
十月廿五日限 八五、一〇〇
十一月廿日限 八五、四〇〇
一七四、五〇〇 一七六、〇〇〇
二、〇〇〇

(昨日) 平均 三八度七(低二度三) 最高 五五度〇(高一度四) 最低 二六度八(低〇度一)

介紹名醫

友人張朗軒先生久擅岐黃醫有家傳嘗語人曰治病不可狃於習俗之病名以爲治當於表裏陰陽寒熱虛實上辨而得之用藥則有內外反正逆從微甚之分治者稍不經意則爲草菅人命其論醫如此精深故先生懸壺營口卅餘年凡投刀圭無不神効赫著鼎鼎大名儼若倉扁此皆萬衆一談並非一二人之私相阿諛蓋先生醫術酌古參今合中宜外承家傳之典型抱濟世之苦衷雖枕中之奇方囊底之秘訣皆披露診治與膠柱鼓瑟者逈有天壤之判敝人等或身爲治愈或親爲目覩茲特再四挽留始在省城大西門裡設瑞芝堂藥店採辦中西良藥虔製丸散膏丹料實工精力求完備敝人等爲廣先生濟世壽人之意故特載諸報端凡我同胞有患疾者萬祈速往診視可也

張叙五 楊賡三 厲鳳五 王子述 李輔卿 劉趾仁 張德純 呂銘三
楊雲九 楊嵐亭 沈彝卿 安鐵瀾 王熙春 田景周 張香圃 秦峴亭
魯棣琴 趙公田 孫鼎臣 李省三 陳紹虞 姜蔭橋 彭相廷 單實珊
吳玉麟 張鳴鑾 姜雨田 呂輔臣 王敬三 張惠霖 徐聘珊 毛韻桐
劉鯉門 鍾伯英 范朗清 孫朗齋 張蘊柏 李子佩 張塗臣 白迺文

全啓

大連洋行售貨廣告

本號開設在監部通二丁目專門華貿易代理朝鮮皮革株式會社製造各樣皮貨做皮鞋用金漆皮溫皮一切材料及油房工廠用的皮帶各樣兼全兼理裝飾磁磚東洋雜貨洋灯料器化學機械藥種賣藥工業用品物美價輕如蒙賜顧方知言之不謬也

支店 龍口四平街大連洋行 烟台儒林街大連洋行 鞍山新市街大連洋行

本店 大連市監部通二丁目 大連洋行謹啓 電話二〇二五番 振替大連二九一五

營業課目 —→←— 藥種賣藥 醫療器械 繃帶材料 商

中華民國奉天府小西關大街路南 廣濟堂藥房 電話 日本二二三番 中華分局八一番 電略クスリ 振替 東京四九九五 大連一六八四

分設支店 支店遼源縣鄭家屯 支店通化縣紫草路 支店興京府新賓堡 支店蒙古白音太來

老刀牌香烟

清香適口 天下馳名

駐華英美煙公司總理
有限英國公司

請看各種眼疾者 皮膚病者這廣白

眼疾新葯 保明眼葯 神効無比

長壽堂大藥房

皮膚病新葯 皮膚搽葯 天下一品

此藥保有名眼科專門醫學博士新案眼疾藥、用科治療上最新有効藥材、精煉符合、其効驗非在來一藥之比、眼科療治上効力、拔群優秀、實驗証之不敢要贅辭、凡人不論男女、一旦失明、雖峻秀才媛、不能發揮其全能、加之、容貌醜惡、辨事不意、實是人世之最大不幸也、本藥能治輕重眼疾、亦能防眼患於未來保眼科衛生上爲必須之要藥外來病毒每朝點之能防健眼亦保永久之明矣。

主治 風火眼疾、時行眼症、眼邊乱皮、眼瞼濕爛、砂眼疾、沙眯目、視物不明、羞明畏光、流淚腫脹、胞紅腫、赤筋縈肉、白翳青盲、疼痛交迫、難開、等一切眼疾、皆治有効。

能効

定價 小洋壹角半 大瓶三角買打有扣

本舖奉天城裡鐘樓南路 東分此哈爾濱傳家甸

本藥者專除皮膚之濕毒殺滅病菌亦能令皮膚組織爲柔軟潤滑故用此葯能去舊皮之醜邪新生細麗潤肌換肌以爲除根治法是本葯之特色也原來癬瘡其他皮膚病性質頑固一且患之者久年不治外貌醜惡瘙痒不堪或流出黃水排泄膿血汚皮堆積乾肌枯皮或濕爛潰瘍如魚鱗死皮脫落則出於陰處作紅毯風若出於毛所則作禿髮羊鬚風白屑鱗積毛根斷絕遂致鬚髮脫落如斯病症皆屬難治之症世若有此等患者速用此藥宜以絶久年之患不論近起久年輕者一二瓶重者不過五六瓶能斷根又皮膚肌濕疹爛爛潰瘍疔腫挨疼火燒凍傷毒蟲咬刺白斑黑斑雀斑面皰赤風疙瘩等症皆立顯効

主治効能

皮膚病一切濕癬 乾疥癬痒瘡 蛇皮魚鱗 瘙癢 濕疹 汗癬 淫癬 牛皮搽咬 禿瘡脫髮 羊鬚瘡 赤風疙瘩 紫白癜風 紅毯風 水泡濕瘡 膿疱 潰爛 黃水疙瘩 堆積痂皮 打撲腫疼 毒蟲咬 凍瘡 火燒凍傷 脚氣足爛 黑斑白斑 雀斑胞面 汗斑 錢癬 鼻頭紅腫 等症一切 肌膚病 生後幼兒 頭部顏面 胎毒疙瘩 白屑痂皮 流膿瘡 水瘡痒疼腫 皆治神効 能斷病根

定價三角 大瓶一元 頂大瓶八角 買打有扣

立見功效 不疼且無刺激 井上博士之老篤目藥

就這樣

比較

品質之優劣良否全憑意料未見其可請以老篤目藥與他種目藥之比較

眼病最忌以不潔之手巾等揩拭老篤目藥特備消毒藥布一方如下圖

一、全國藥房均有代售 德用大瓶壹圓 中瓶參拾錢 小瓶廿錢

老篤胃活本舖 東京市日本橋區本銀町三 山田安民藥房

胃活老篤發行所 大阪市東區南久寶寺町二 山田安民藥房

健胃强肺

山田正路丸

每食後必一粒。心口疼腹疼。咳嗽之妙藥。

今之正路丸者乃係日俄交仗當時之征路丸是也倘犯慢急性腸胃病暨疝膀病者服之靈驗如神常服此藥必能像防腸癖午沙紅痢等症無疑也現値易瘟疫之際仰各位常備一劑以免災病

大連市浪速町 發賣元 東昌洋行

撫順塊煤 煤磚 奉天小西關大街 公益公司 電話日四四番中七〇號 煤廠日三四七番

塔連煤 坪爐子 奉天小西關 東亞公司 電話一七八番

牛心臺 無煙煤 電話 奉天西塔大街 三有公司 日二四三番 中二〇〇號

各樣煤 奉天新市街 義昌號 日電話三六四番

患子宮病血之道留痲幾斯之人

子宮病血の道とリウマチスに惱む人は

不要迷疑何藥 眞能之効即是

神仙湯（しんせんとう）

即刻試之現。。。。。。。。。。

◈腦神經痛之人
◈很難治留痲幾斯之人
◈痛苦數年固疾疝氣之人
◈子宮病多方調治不愈之人
◈常爲精血不調悲傷婦人
◈多年惱希斯鐵里之人
◈爲不治慢性胃腸病斷念之人

以上各症將此良藥神仙湯連服定能收効速見全癒現被此藥治癒者甚多欣喜頌感寄來之謝函不少（謝函現於本舖保存以供諸君閲覽）如不幸罹此種病者無論輕重務速試服神仙湯係古來本舖家傳之良藥現在各國藥店皆出售

品質改良劑

◈如斯徵候之人

胸腹手足肩背腰膝●丟丸癬等腫痲痺或疼痛不定●虛懈●溜飲●食慾不進或過食●便秘又下痢●惡寒●逆上●血眼●目暈●耳鳴●頭痛●齒痛●頭重肩凝●腹無力●腰足冷●不能睡眠●氣力記憶力減退●氣鬱●短氣●臉手足浮疝等凡因疝氣留痲幾如神經痛胃腸子宮病精血不調所發現有此種徵候之人立刻試服神仙湯

藥價	
▲二日分三十錢	▲四日分六十錢
▲七日分一元	▲週二元二十錢
▲三週三元七十錢	▲五週四元卅錢

本舖 藥種問屋 荒川長太郎 日本名古屋市東區京町二丁目 電話長千百二十七番 振替東京一二四三番 口座大阪二二九五番

民國要聞

內閣問題之近聞

▲靳代揆有眞除消息

內閣問題喧傳紛紜莫衷一是茲據某方面確訊云元首鑒於和會開議無期時局泥沌而南方內部意見又極不一致如唐少川辭職之堅決湘贛粵閩南軍之活動即可見其概畧矣惟値此時局多故若無負責之正式內閣維持一切深恐益陷於不可收拾也遂有提周之說不但某部不予同意而贊同靳代揆除眞故元首決定提靳而靳亦願任艱鉅久懸未決之內閣問題至此乃畧有端倪現正從事物色閣員以備提出徵聞財長一席業經擬定張岱杉云

迄無轉圜之南北和局

▲靳代揆之決心 靳代揆對於南北和議現具最後之決心聞其日前致電唐紹儀氏大概謂子現持懷匕首而入城決心願聽閣下眞正之意見請披誠相告云云

▲總統與舊議員接近策 徐總統鑒於上海和會停頓之形勢認法律與事實兩問題有分別交涉之必要特希望舊國會議員亦有根據此方針而出進行和議之方策現聞徐總統決計令某要人南下直接與舊國會議員接洽云

▲當局促和之計畫 據政界確訊政府以時局糾紛至此已極若不速謀解決將來必至不可收拾近已擬定辦法數種爲促進和局計畫(一)與西南實力派謀切實之携手先期意見融和而後方能解除和平障碍(二)極力疏通反對王總代之意見(三)電令各北代勿得任意離滬云

▲南北代表會見失敗 十八日午後王克敏李國珍代表北方代表全體訪問唐紹儀 然未見何等事件之發展溯自十七日唐紹儀接到王揖唐來書當即致覆書于克敏處畧謂王揖唐書中所謂重要問題並未說明如斯即與貴代表會談亦無何等意味故深望勿來敝宅云云是以王克敏與李國珍同訪唐氏卒至未得會面而返云

▲黎元洪代表日內南下 黎黃陂不允赴滬疏通和局已誌本報現聞徐總統又接黎氏覆函畧謂現已派定黎澍代表元洪分往上海南京接洽和局於本星期內由津起程南下俟畧得結果即行奉達以紓厪念云云

▲姜都統條陳時局 徵聞姜都統桂題昨有一電抵京以王總代表南下日久南方迄未承認而唐紹儀又有辭職之說似此和會復開無期不如由兩方有力者逕行協商迅定統一辦法以免遷延時日有礙大局云云

西藏交涉問題近況

▲將與會英使正式討論

大同通信社云滬來關於中英西藏交涉進行程序頗爲遲滯推原其故徒以政府立意鑒於戰期屆滿對於劃界問題非常鄭重惟慢接軍府來電奮爭卽川軍方面亦有力陳進攻建議者但中央對此頗不爲然誠恐釁端一開惹起變動茲聞當局爲愼重外交起見一以意見是否浹洽爲標準俟双方交換妥協後再取一致行動以故對於陳請計畫完全擱置而近日外交當局雖與朱英使曾爲一次非正式之談判然關於劃界問題迄無具體辦法頃聞政府擬於本月廿二日(星期三)外交部附設之藏事討論會開議時擬提出訂期照會朱英使來部磋商劃界問題進行辦法以爲此後第一次之正式談判云

直隸安徽兩派之互執

▲靳代揆囑王督調停

據大阪朝日新聞漢口電靳國務總理十三日致電湖北王督軍請調停直隸安徽兩派兩派相爭之論點爲湖南督軍及上海護軍使之二問題直隸派希望以吳佩孚爲湖南督軍齊燮元爲上海護軍使長江一帶歸入直隸派之勢力範圍安徽派則希望仍以張敬堯爲湘督吳光新爲上海護軍使彼此反目兩不相下使王督居間調停令雙方讓步解決兩派之紛爭北方一致進行南北和議云

公府要聞彙誌

大總統昨(二十一)邀前交通總長曹汝霖研究維持財政問題良久於某項借欵事件亦有所磋商

大總統前日傳見前內閣學士載昌衆議院議員林鼎華任用道尹金良等五員分別垂詢要政河南督軍趙倜派來報告豫省勦匪情形之參謀徐寶珍於昨早(二十一)到京午後往公府武承宣司報到聽候傳見

大總統派赴上海與王總代表接洽和局專員劉體乾昨來電告云於號日(二十)抵南京俟與李蘇督會晤即行赴滬謁見王總代表等語李蘇督派來代表向恩溥昨謁大總統面陳要政云

司法獨立之前驅

▲在巴黎和會交涉中

中國政府向國際聯盟會議要求領事裁判權之撤廢爲既定之事實本問題解決以前應先實行左之二方目下由巴里會議中國委員之手與各國交涉者(一)被告爲華人時不問刑事民事悉於中國裁判所審理外國領事及其代表者不得干涉亦不附陪審官(二)中國司法文書於租界及外國人住宅又實行判決時不需外國領事及外國司法官之承認

熊希齡請停止湘米出境

張湘督前呈准政府以湘省販米轉運出禁藉資救濟湘省金融業經施行多日近聞熊希齡由天津致電政府稱迭接湘省電稱中央允湘米出境民情憤激値此兵荒交迫長此以往難免逼生巨變懇速行阻止並懇財部停發運米護照云云熊以湘人而問湘事蓋亦桑梓之情形也

財政部規定國庫券價格

所有軍餉搭放有期國庫券以致軍隊購物與商民時起衝突經京師總商會呈請政府迅速維持俾免市民恐慌茲經財政部規定票面一元之券作銅元百枚行使並委託平市官錢局代理兌換昨由警察廳傳諭商民按照官定價格使用不准拒絕聞此項有利國庫券即不兌現紙幣之變相恐中交紙幣蒙其影響無提高價格之希望云

陸專使之行踪

陸專使於十一月底同僚屬歸京但同伴之陸夫人不同專使歸國暫留歐洲據揣摩此間消息者所談陸專使雖奉命歸京必不久留故國將再出洋云蓋陸氏原任外交總長歸京後之行動政局當受影響不少外交有關係之官僚及一般政界之觀望者均注意陸氏之行動也

鐵路協會大會有期

全國鐵路協會本部已定本月二十六日在北京西長安街該會事務所開第六次定期大會是日議程如下(一)振鈴開會(二)主席報告本年度會務經過情形(三)各主任報告本年事務經過情形(四)討論會務(五)改選評議員三分之一(六)指派各科主任及幹事(七)會員演說(八)攝影(九)茶點搖鈴散會

駐湘客軍提用鹽欵之交議

中央財政支絀駐湘客軍軍餉久無着落近有擬提鹽欵以維現狀者京中接有此項電報外人聞之頗有頌言聞湘南督軍張敬堯關於此事亦有呈文到院客請駐湘客軍擅提鹽欵事關外交倘不准其提動軍餉無濟應如何辦理請示遵行云云聞已批交財陸核議矣

廣東鹽使問題仍然紛糾

▲西南不統一之例證

十八日國會開談話會關於鹽運使交替問題有所討論原來李茂之之任鹽運使係由國會及海軍經費由鹽運稅支付之關係上經軍政府國會海軍莫榮新四者之協議而後始見決定現莫督軍與軍政府某要人不與關係者一同商議竟隨意任免其舉動毋乃過於擅斷於是議論頗爲沸騰又十六日新任鹽運使劉玉麟與吳景濂林葆懌清算經費及關於責任問題有所交涉不圖李烈鈞忽派其部下沒收鹽運使之印信而去於是有以李烈鈞爲不法提出彈劾案者此外又有謂此次事件係由於李根源憤李茂之會反對其北江增收鹽稅於是說動岑春煊要其要挾莫榮新以免李茂之之職而其結果遂以政學會系之劉氏繼其後任而壟斷財政權政學會抱有此等魂膽遂以爲衆矢之的而反對之聲因以日 而同時軍政府改造說亦以日盛其形勢頗趨重大云

湘東消息之近聞

近日外間所傳湘省方面南北兩軍業經開釁之說固屬訛言而據昨日所聞茶陵諜報則云前方南軍各部近俱紮綵預備懽迎譚延闓聞譚於十四日行抵關岳廟十五日可至王家港此來南軍士氣頗爲激昂據其語人言有限兩月內奪取長沙之說俟譚回郴下動員令即開始攻擊云云所聞如是姑刊布之

曹省長電呈津事

據京中所得消息天津學界風潮雖漸就平息而學生不肯上課至最近於二十日又有舉動日前聞曹省長已有號電報告情形其內容畧謂本日(卽二十日)男女學界二千餘人來署請願當經實力婉勸已一律回校允明日(二十一)上課風潮已平云云京中所聞如此也

海軍將校請訓出京

政府派往日本方面參觀海軍大操之海軍中將李鼎新海軍少將陳恩燾陳復及許建廷徐祖善等兩員於二十一上午八時晉見大總統請示訓言至午后八時即搭乘晚車首途赴日駐京日本海軍武官杉阪少佐亦結伴偕行云

徐籌邊使將赴庫

▲院已電告陳都護

徐籌邊使將赴庫倫視察邊防情形曾紀前報茲悉徐使已決定即日啓行於前晚與張參謀總長同赴天津定二十一日回京即預備出發赴庫國務院已電告庫倫陳都護使畧謂徐籌邊使即日赴庫專爲撫視駐蒙軍隊所有外蒙各事仍由都護使辦理云

黑省之特別區域

黑督孫烈臣於二十一日飛電政府畧云勝福請將海拉爾吉拉嶺庫克多博等處劃爲特別區域以便設治查此事關係甚巨應請斥駁以免阻碍防務進行

速成預算案之辦法

前二十日下午安福俱樂部在太平湖開大會商議懲戒不出席議員辦法俾得早成預算發言者甚多仍無決定辦法至馮前總統之禁衛軍十五六師糧餉局預算審查報告中議決裁撤者則以靳代總理之關說已於是日決定維持原案仍歸張調辰承辦矣

劃一軍械之電詢

陸軍部消息前訂統一全國軍械計畫奉靳總長交諭按照所訂計畫隨時整理徐圖進行日昨特電各省區軍事長官畧云本部爲軍械總滙亟宜整頓劃一希將所轄各軍隊現用軍械式樣由何局製造抑由何國購訂每年需用若干詳細報部以憑考核云

電陝鄂兜勦王天縱

王天縱部下與熊克武軍隊衝突政府曾恐其潰竄侵入鄂陝境內電王陳兩督嚴防昨聞又電兩督以王部劉李兩軍肆行竄擾川陝邊界行同流寇迅希會同熊督實力兜勦云

閩省南北軍之作戰準備

福建消息自北方政府派王揖唐爲總代表後閩省南北兩軍準備作戰已具前函臧致平師長日前赴省與軍會議後以督軍面議謂軍士欠餉若不補給失兵士戰鬪之心萬一和局破裂必再啓戰端大爲可慮亟宜設法挪借一面厦門軍士欠餉無欵可給向李赴京請欵李卽贊成其說故臧卽由省附輪晋京親自催欵李督卽近復密電厦門高全忠司令及辛桂芳團長暨浙師長潘國綱謂南北和局勢將決裂限一星期內務將前敵防線布置完備倘有疏虞決不寬貸云云潘等接電後潘則派兵赴同安之馬巷澳內埔尾等處高則派兵赴雞籠山秋袋山獅巖等處辛則督兵赴嶼仔尾之埔西以厚兵力並將各防線之電話線修理完好五號由臧司令部之杜參謀長撥出子彈數百箱運往前綫此北軍準備之情形也 聞駐同安北部之浙軍有一營忽然譁變投赴長泰之陳肇英部下及李旅長呈報到厦潘師長立下申斥命令並着查明事由以懲核辦至南軍駐紮石碼赴漳州晤陳競存總司令密商軍事漳之州鎮守使洪兆麟以軍事緊急日前即返石碼遣兵赴海澄之白水營浮宮等處搶防並令石碼警察局長黃和生將往來漳厦之旅客行李逐一檢查以防北軍偵探之潛入陳總司令亦派兵赴江東橋之東尾溫山波羅山石門天成山馬鞍山等處並連日搶運軍械子彈及各項軍用品赴各該防綫大有準備作戰之勢由此觀之福建南北軍之戰事已在醞釀間矣

減免出口茶稅之原因 (續)

即焙製裝箱起運諸費無一不擠節關銷然猶不免於折閱者直由國內稅厘加重成本爲一斷無之因再四集商不得不陳請政府念商艱豁免出口華茶國內一應稅厘俾可競賣稍挽利權等情正核辦間復准湖南省長咨稱案據駐漢六省茶業公會代表龔璜演以維持國產減輕茶稅以挽利益等情具呈到署查茶市停頓產額日微國計民生影響甚鉅自非積極維持設法提倡不足以角逐商塲挽回權利據呈咨請會核見復等因前來查茶業一項向爲我國出口大宗貿易近自歐戰影響所及銷路停滯輸出之額因之銳減設以總稅務司之報告暨海關貿易冊所紀載一九一五年以迄一九一八年華茶由滬漢運往倫敦者自七千五百七十萬磅遞減至一千二百卅萬磅福州運往倫敦者自二千二百五十萬磅遞減至六百萬磅同之年收稅銀百五六十萬者今且不及百萬現時漢口福州等處停滯未售之茶尚有二十五萬箱重以印錫等茶之競爭此後茶市銷沉更將不堪設想倘不爲之設法維持匪獨華茶無可徵之稅且恐轉予洋茶以乘間輸入之機部處往復咨商以爲際此商戰之秋外人方本其保護貿易政策減輕印錫等茶入口關稅在我卽未便長此因循致令茶商歇業國稅遂漸銷蝕於無形擬自本年十月十日起凡出洋華茶應納之海關稅暫准豁免二年所有此項出洋華茶內地一應稅厘亦予一併核減九成以示提倡其在內地銷售之茶仍按舊章徵收不得援以爲例當經提交閣議詢謀僉同抑更有請者近年華茶衰落之原因固由稅厘重疊成本加重亦以製造不良成色欠佳遂致不能與印錫等茶相競非及時責令茶商改良焙製不足以圖補救此次會擬核減華茶出洋稅厘辦法如蒙允准擬即由財政部稅務處通行各省關廳遵照並一面由農商部令飭各省茶業公會轉令茶商銳意改良以資進步而挽利權所有會同分別減免洋華茶稅厘緣由是否有當理合呈乞鈞訓示遵行再此呈係財政部主稿會同農商部稅務處辦理合併聲明

社會瑣聞

▲大戰中兩犬之奇績

▲人不如物

歐戰方酣中美國有兩犬一名每海拿齊赴戰地效勞共救回兵士一千零六十二名海拿七十一名配與三百六十二名追戰爭息後歸返加利福尼亞省時名播全國全美人民現欲一睹爲快乃遊行各大埠到處觀者均有萬人空巷之勢計行一萬二千英哩幾得萬餘元悉助紅會現兩犬仍歸原主魏脫克而范夫人計配與四歲牛頭八十磅海拿長配與二月重九磅云

▲市面最近流言 (北京)

北京地方自從五四學生騷動以來市面上的謠言是一天一個樣不是某國人散電毒啦便說有兵變的暴動鬧得人心總是不安靜及至最近這兩天市面上又換了一種流言說是奉軍大隊要入關啦又云什復辟的消息此等流言在有識的人固然是不信但就一班商民聽了這等流言就就驚害怕啦故此中交紙幣受了這謠言的影響昨天是又跌落價啦似此情形政府若不實力去維持北京市面將來不知要糟到甚麼地方哪

鯉魚雌雄鑑別法

飼養鯉魚宜先用人工行採卵法次使孵化而後飼養但欲採卵須先分別雌雄爲好否則雌雄不分雌試採卵亦不便有手若不論雌雄雌雄其在飼養池中產卵則利益甚少殊與農業經濟之原則相反是鑑別雌雄實屬最要緊的事其鑑別法若何約分三項如左

(一)試以手壓下鯉魚之腹部雌魚卽由肛門漏出乳狀之液汁雄魚則否

(二)由鯉魚普通性狀言之雄魚則粗而短頭稍突出腹部圓而狹下腹小而堅腹鰭之支骨粗尾端小而長

(三)雌魚頭小而長腹部肥而平尾端粗而短腹鰭之支骨小下腹膨大而柔軟肛門周圍呈紅色

用以上三條方法爲標準鑑別鯉魚雌雄大概不會錯誤於是値產卵期前將雌魚雄魚分蓄養俟雄魚之精蟲與雌魚之卵子成熟時然後同養於產卵池成績異常優美若不論雌魚雄魚概行混合蓄養恐在飼養池中產卵則於飼養上諸多不便是不可不注意也

民國八年十月廿五日各人吉凶

八月初二日 土曜 庚戌 佛滅 胃宿

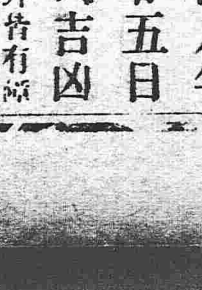

▲明日之吉凶▲一白之人內外皆有福碍訴訟祭祀却吉東方吉▲二黑之人天地合和之日議事及新事業皆吉辰巳方吉▲三碧之人雖爲注意之日驕則少敗以謙爲安全戌亥方吉▲四綠之人貪急功必生破綻以愼重爲要戌亥方吉▲五黃之人增進福德之日但不可任意妄進西方吉▲六白之人心緒不佳之日諸事須注意辰巳方吉▲七赤之人徒勞無益之日遊說行商求職皆凶巳方吉▲八白之人運氣殊帮活氣新事業及增加資本吉西方吉▲九紫之人妄動有破財之虞開張增資移轉皆凶丑寅方吉

這個是一這個

這個和合藥水是現在中華民國紳士淑女之間很稱讚服用之藥水

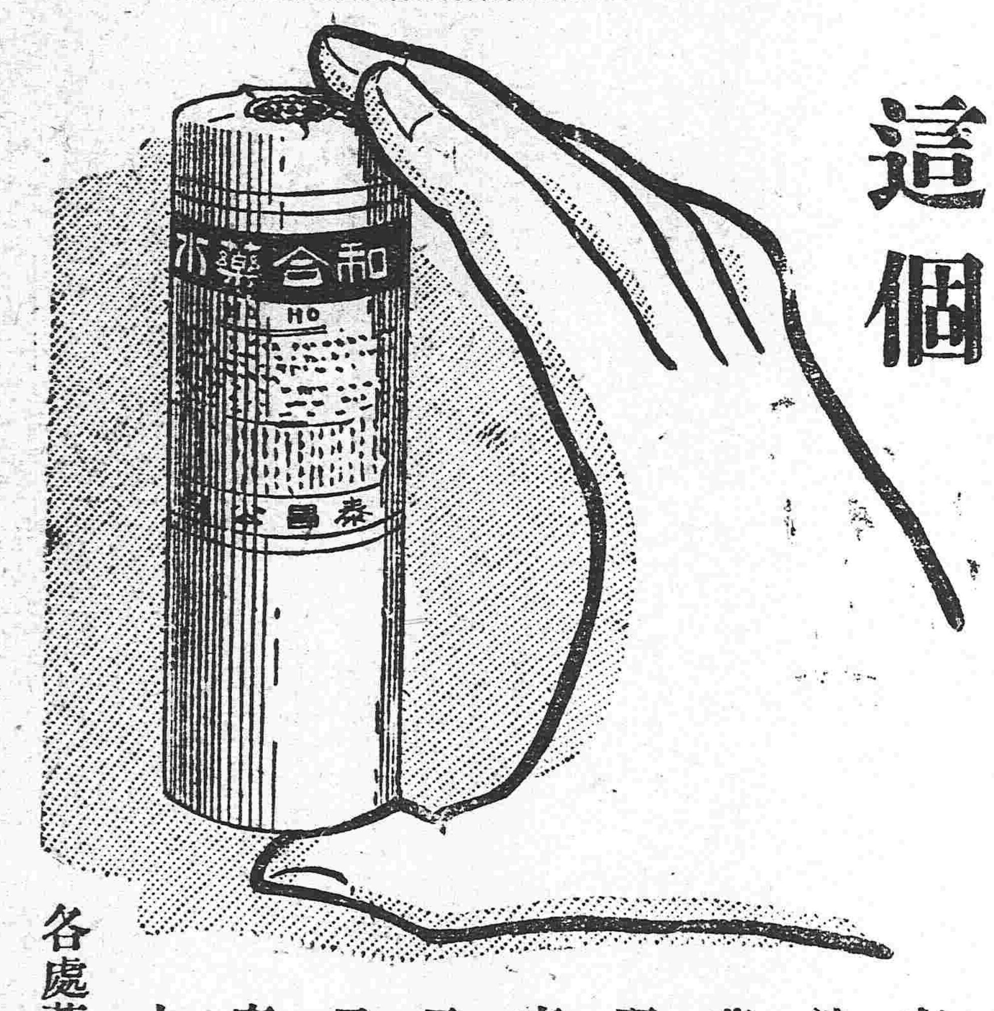

新發明之强壯劑名曰和合藥水現有補腎之功又有健胃之力能治陰萎其效可驚凡衰弱性刺戟性神經衰弱性各種陰萎及射精無力臨事早洩等症服之均奏奇功大瓶二元小瓶一元

各處藥房均有出售

虔製本舖

泰昌製藥有限公司

痰喘咳嗽聖葯

神效白補丸

批發補血保腎丸◆鹿茸廣嗣酒

◆官准立案 ◆滋補良藥

此藥純用補劑之品配製而成功效之速服過便知（一）凡虛損癆傷痰喘咳嗽心腹疼痛脾虛滑瀉久嗽不止飲食中滿肝鬱氣積服此即愈（一）凡人早年受過煙癖嗎啡癮毒精神耗傷氣血虧損身體衰弱百葯不效服此癮毒脫除元氣漸復氣血日强安然全愈尤有奇效（一）凡事務勞心酒色過度精神疲倦腦力不足服此增精神助腦力健脾胃進飲食功效甚捷洵補中上品常備要藥也抱病諸君宜注意焉

大封大洋壹元 每打十元 一購至多者價値從廉
每小封大洋五角 每打五元 一批發代理現欵七扣

批發燕窩補腦汁◆黎液補肺香膠

總批發處 奉天大南門裡 齊魯大藥房

忠告慈母？

夏季爲兒童最易生病之時期殊於健康有碍有子女者須注意以下諸疾 因瘧積而哭泣 睡中着凉 發燒作熱 大便靑黑 肚腹疼痛 驚風氣絶 飲食不進 吐乳 發育不良 如有以上諸病時請急用樋屋奇應丸立見奇效誠保育兒童之良藥也

價 十錢•廿錢•三十錢 五十錢•一圓•三圓

全國到處藥房均有

大阪天滿橋一丁目 樋屋合資會社製

東京竹內製金庫

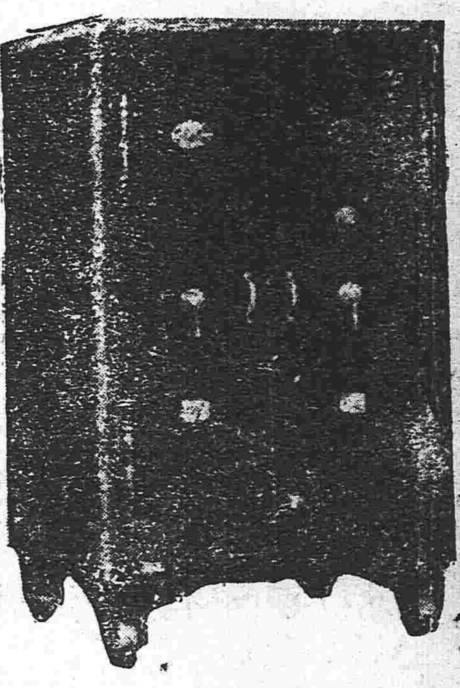

竹內金庫由完備之工場巧妙之機器諳練之工師所製成其品質之優秀製産額之多大實占東亞第一位

購金庫者徒騖其外表之類似遂以爲同一之物此大謬也

滿蒙總代理店 奉天城內 昌和洋行 電話日七五六番 中九六五

特約店 大連市伊勢町 藤飯洋行 長春新市街 金泰洋行

官准 **紅色戒煙丹**

專治 鴉片重癮。嗎啡重癮。身體不健。精神不定。氣血虛弱。胃腸疼痛。咳嗽不息。不能安眠。腎經虧弱。筋骨麻沐。婦女月經不調。一切等症服者立奏奇效 效力如神

價目
大盒（百七十五粒）金壹元五角
中盒（七十五粒）金七角五分
小盒（二十五粒）金三角
試服小包（八粒）金壹角

（注意）有僞藥勿爲所欺幸甚

（奉天十間房大街）光祐商行藥房

双美人牙粉

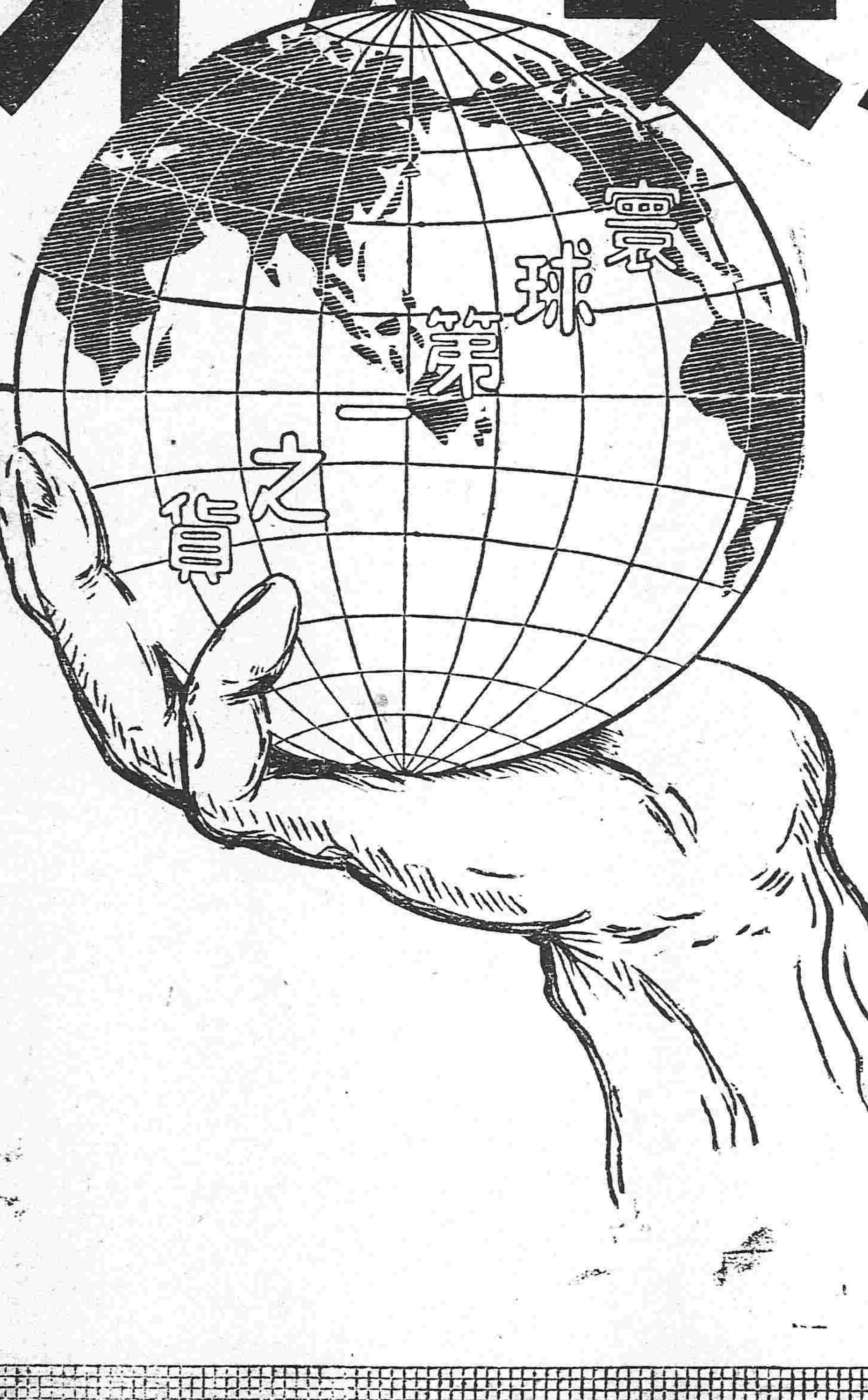

獨家一手創辦頂上牙粉

於世界市上代表東洋牙粉

奉天萬芝堂藥局

太醫院宋醫考驗立案發給執照專賣各省府縣均有代售本堂宋醫子岐應症特此週知

保胎健母丸

專治婦人久患滑胎者一年一次或二次者受孕之後急服此藥萬無滑胎之患保胎元暖子宮調經水溢血脉補虛損扶元氣健脾胃發心腎利胸腸療腹痛等症服之服能神効誠屬婦科保胎之良藥也每大匣一元六角小匣八角

參茸補腎丸

此藥以參茸爲君參乃仙草大補元氣鹿乃貫通百脈培養氣血詳藥和爲丸劑善補不足男子腎寒精冷陽痿與而不久精神短少腦髓空虛腰痛頭暈耳鳴眼花筋骨痠軟勞嗽以及婦女經水不下元虛冷赤白帶下久不受孕孕而不固經半產腰腿疼痛骨蒸勞熱等症服此藥添精神悅顏色壯陽種子延年益壽此藥每匣價洋二元四角六匣十元

立止咳嗽葯

本堂宋醫祖傳成方專治男女老幼遠年近日諸般咳嗽虛損勞傷等症此藥善能止咳定喘清痰養血中帶血肺虛論年深傷勞嗽不止痰喘睡臥不安飲食少並內傷外感肺經不清此症管保去根永不再犯服此藥能補和兩付清能散病輕者一付即愈丹藥立見功效百發百中每付價洋四角十付價洋三圓五角整五付價洋一圓八角言無二價

神效虎骨藥酒

此酒專治男女中風中寒左癱右痪半身不遂手足麻木筋骨拘攣口眼歪邪腰腿疼痛步履艱難以及小腸痛氣寒積冷疝等症速飲此酒立見功効每瓶銀元六角 大瓶市洋三元 中瓶市洋一元五角 小瓶市洋六角

開胃止痛丸

此丸專治男女老幼心口疼痛胃腕食水停滯鬱氣脹滿寒積冷痛癥瘕痞塊嘈吐惡心肚腹乍寒乍痛噎膈翻胃嚥氣吞酸不論新久均可服之百試百應每付二丸價洋三角言無二價

宋氏救喉散

主治纏喉風喉症喉蛾鵝口喉癰乳蛾痄腮喉痧喉風喉花喉閉雙蛾單蛾喉嚨腫痛水米不下飲食不進此散吹之立效其效如神治小兒急喉並治一切喉症諸般喉病每大瓶一元小瓶五角

虎骨熊油膏

此膏專治風寒麻木諸般腫毒腰腿疼痛經水不調久瀉久痢肚腹疼痛小腸疝氣手足拘攣骨節疼痛等症按穴貼之其効如神此膏小張價洋三角大張六角

雙合化痞膏

專治男女氣積血積寒積食積心口疼痛臌脹噎膈反胃泄瀉痢疾下墜脫肛小腸疝氣腰腿疼痛手足麻木及婦人血崩經閉赤白帶下兼治小兒一切積聚肚腹膨脹常貼此膏最能化痞積速効此膏每份兩張價洋四角整買五份按照九扣

琥瓊遂漩丸

專治五淋白濁小便赤痛沾染花柳魚口便毒毛髮脫落口鼻腐爛諸毒男女新久諸症急服此藥善能清淋解毒消腫止痛利下毒 每包價洋五元五角 勝水道立竿見効

名省代售處
長春 玉升和 北關 福順發 吉林 德升慶 恒升慶 哈爾濱 和順昌 魁升堂 福生堂 山城子 源恒遠 四平街 德聚源 本化縣 德聚源 新民 西
豐東興順 東豐合順興 鄭家屯 豐聚當 孫家台 增益昌 遼陽 利順德 本溪縣 張碗鋪 安東 益增遠 恒順慶 阿什河 和順昌 岫岩縣 永慶書局 海龍
開原 東利順 錦縣 福順昌 興城縣 瑞興德 營口 合順 鐵嶺 永慶東 農安縣 玉茗順 懷德縣 泰和隆
鳩鴨 興合 西安縣 春發長 田莊台 元興恒

本舖開設奉天大西關萬芝堂謹啓 中國電話一四三號